

**SAMSUNG TECHWIN**

# **KAMERA SIECIOWA**

Instrukcja obsługi

SNB-2000(P)

The central part of the cover features a large, stylized Samsung logo. The word "SAMSUNG" is written in a bold, sans-serif font, appearing to be part of a larger, glowing, and somewhat ethereal graphic. The background consists of dark, swirling, smoke-like or light-streak patterns that create a sense of motion and depth. The overall color palette is monochromatic, using shades of black, grey, and white.

**SAMSUNG**

**CE**

The Samsung logo, consisting of the word "SAMSUNG" in a white, sans-serif font, enclosed within a black, horizontally-oriented oval shape.

**SAMSUNG**

# informacje ogólne

## UWAGA

NIEBEZPIECZEŃSTWO  
PORAŻENIA PRĄDEM. NIE  
OTWIERAĆ

**UWAGA:** ABY ZMNIJSZYĆ RYZYKO PORAŻENIA PRĄDEM NIE USUWAĆ OBUDOWY (ANI CZĘŚCI TYLNEJ). NIE MA CZĘŚCI PRZEZNACZONYCH DO NAPRAWY PRZEZ UŻYTKOWNIKA. NALEŻY SKONTAKTOWAĆ SIĘ Z WYKWALIFIKOWANYM PERSONELEM SERWISU.

Ten symbol oznacza, że urządzenie pracuje pod wysokim napięciem, co może grozić porażeniem prądem elektrycznym.

Ten symbol oznacza, że materiały dostarczone razem z urządzeniem zawierają ważne instrukcje dotyczące obsługi i konserwacji urządzenia.

## OSTRZEŻENIE

- Aby zmniejszyć ryzyko pożaru lub porażenia prądem elektrycznym, nie należy wystawiać urządzenia na działanie wody ani wilgoci.

## OSTRZEŻENIE

1. Używaj tylko standardowego adaptera określonego w karcie charakterystyki technicznej. Stosowanie wszelkich innych adapterów może spowodować pożar, porażenie prądem lub uszkodzić produkt.
2. Nieprawidłowe podłączenie zasilania lub wymiana baterii może spowodować wybuch, pożar, porażenie prądem lub uszkodzić produkt.
3. Nie należy podłączać kilku kamer do jednego adaptera. Przekroczenie dopuszczalnego limitu może spowodować nadmierną emisję ciepła lub pożar.
4. Przewód zasilający należy pewnie podłączyć do oprawy gniazda. Niepewne podłączenie może spowodować pożar.
5. Kamerę należy zamocować bezpiecznie i solidnie. Spadająca kamera może spowodować obrażenia ciała.
6. Na kamerze nie wolno ustawiać przedmiotów przewodzących prąd (np. śrubokrętów, monet, przedmiotów metalowych itp.) ani pojemników napełnionych wodą. W przeciwnym wypadku może dojść do uszkodzenia ciała w wyniku pożaru, porażenia prądem lub upadku przedmiotów.
7. Urządzenia nie należy montować w miejscach wilgotnych, zakurzonych ani pokrytych sadzą. W przeciwnym razie może dojść do pożaru lub porażenia prądem.

## 2\_ informacje ogólne

8. Jeśli z urządzenia wydobywa się podejrzany zapach lub dym, należy zaprzestać jego używania. W takim przypadku należy natychmiast odłączyć zasilanie i skontaktować się z centrum serwisowym. Dalsza eksploatacja może w tym stanie doprowadzić do pożaru lub porażenia prądem.
9. Jeśli niniejszy produkt nie działa normalnie należy skontaktować się z najbliższym centrum serwisowym. Niniejszego produktu nie wolno demontować ani modyfikować w żaden sposób. (SAMSUNG nie ponosi odpowiedzialności za problemy spowodowane przez samodzielne modyfikacje lub próby napraw).
10. Podczas czyszczenia nie należy bezpośrednio spryskiwać wodą elementów produktu. W przeciwnym razie może dojść do pożaru lub porażenia prądem.
11. Nie narażać produktu na bezpośredni nawiew z klimatyzacji. W przeciwnym razie wewnątrz przezroczystej kopułki może gromadzić się wilgoć wskutek różnicy temperatur wewnątrz i na zewnątrz kamery kopułkowej.
12. Aby zamontować ten produkt w miejscu występowania niskiej temperatury, na przykład w chłodni, należy uszczelnić rurkę przewodów silikonem, aby powietrze z zewnątrz nie przedostawało się do wnętrza obudowy. W przeciwnym razie powietrze o skrajnej wilgotności może przedostać się do wnętrza obudowy, gdzie z powodu różnic w temperaturze wewnętrznej i zewnętrznej zacznie zbierać się wilgoć lub para wodna.

## UWAGA

1. Na produkt nie należy upuszczać przedmiotów ani powodować silnych wstrząsów. Produkt należy umieszczać w miejscach, gdzie nie ma nadmiernych wibracji ani pola magnetycznego.
2. Produktu nie należy montować w miejscach, gdzie panują wysokie (ponad 50°C) lub niskie (poniżej -10°C) temperatury, lub wysoka wilgotność. W przeciwnym razie może dojść do pożaru lub porażenia prądem.
3. W celu przeniesienia zamontowanego produktu należy najpierw wyłączyć jego zasilanie a następnie przemieścić lub ponownie zamontować produkt.
4. W czasie burzy z wyładowaniami atmosferycznymi należy wyciągnąć wtyczkę z gniazda. Pozostawienie podłączonego zasilania może wywołać pożar lub uszkodzenie produktu.
5. Produkt należy trzymać poza zasięgiem promieni słonecznych oraz źródeł promieniowania cieplnego. Może to spowodować pożar.
6. Produkt należy montować w miejscu z dobrą wentylacją.
7. Nie należy kierować kamery bezpośrednio na bardzo jasne obiekty jak np. słońce, gdyż może to uszkodzić czujnik obrazu CCD.
8. Urządzenie nie powinno być narażone na kapanie lub rozlanie płynu, nie należy na nim stawiać przedmiotów wypełnionych cieczą np. wazonów.
9. Wtyczka sieci zasilającej stosowana jest jako urządzenie rozłączające, dlatego powinna być łatwo dostępna przez cały czas.
10. Przy korzystaniu z kamery na dworze, wilgoć może dostać się do środka z powodu różnicy temperatur pomiędzy pomieszczeniem zamkniętym, a zewnętrznym. Z tego powodu zaleca się zainstalować kamerę wewnątrz. Do użytku zewnętrznego – korzystać z wbudowanego wiatraczka oraz podgrzewacza.

## WAŻNE ZALECENIA DOTYCZĄCE BEZPIECZEŃSTWA

---

1. Należy przeczytać poniższe zalecenia.
2. Należy zachować je do wglądu.
3. Należy przeczytać wszystkie ostrzeżenia.
4. Należy przestrzegać wszystkich zaleceń.
5. Nie używać urządzenia w pobliżu wody.
6. Czyścić wyłącznie suchą szmatką.
7. Nie blokować żadnych otworów wentylacyjnych. Montować zgodnie z instrukcją producenta.
8. Nie montować w pobliżu źródeł ciepła takich jak grzejniki, kratki nagrzewnic lub innych urządzeń (w tym wzmacniaczy) emitujących ciepło.
9. Nie lekceważyć zabezpieczenia wynikającego ze stosowania wtyczek spolaryzowanych lub z uziemieniem. Wtyczka spolaryzowana ma dwa bolce, z których jeden jest szerszy od drugiego. Wtyczka z uziemieniem ma trzy bolce, z czego jeden jest uziemiający. Szerszy lub odpowiednio trzeci bolec stosuje się w celu zapewnienia bezpieczeństwa. Jeśli dostarczona wtyczka nie pasuje do gniazda, skontaktuj się z elektrykiem w celu wymiany przestarzałego gniazda.
10. Przewód zasilający przy wtyczkach, oprawach oraz w miejscach, gdzie wystają one z urządzenia należy zabezpieczyć przed możliwością nadeięnięcia lub przycięnięcia.
11. Używać wyłącznie elementów dodatkowych/akcesoriów zalecanych przez producenta.
12. Kamery należy używać tylko z wózkiem, podstawą, statywem, uchwytem lub stołem zalecanym przez producenta lub sprzedawanym z kamerą. W przypadku użycia wózka podczas przemieszczania zestawu wózek-urządzenie należy zachować ostrożność, aby uniknąć obrażeń spowodowanych jego wywróceniem.
13. W czasie burzy z wyładowaniami atmosferycznymi lub w przypadku nieużywania urządzenia przez dłuższy czas należy odłączyć urządzenie od zasilania.
14. Wszelkie naprawy należy zlecać wykwalifikowanemu personelowi serwisu. Naprawy są konieczne gdy urządzenie zostało uszkodzone w jakikolwiek sposób, np. gdy uszkodzony jest przewód zasilający lub wtyczka, do środka urządzenia przedostał się płyn lub ciała obce, urządzenie miało kontakt z deszczem lub wilgocią, nie funkcjonuje normalnie lub spadło.

<b>INFORMACJE OGÓLNE</b>	4	ważne zalecenia dotyczące bezpieczeństwa
	7	Funkcje produktu
2	7	Zalecane Specyfikacje Komputera PC
	8	Co znajduje się w opakowaniu
	9	Spojrzenie na kamerę
<b>INSTALLATION &amp; CONNECTION</b>	11	Montowanie obiektywu
	13	Podłączanie innego urządzenia
11		
<b>KONFIGURACJA KAMERY</b>	15	Używanie kontrolera z klawiaturą
	16	Menu Głowne
	16	Profil
	17	Konfiguracja kamery
	21	Strefa Prywatności
	22	Inne
	23	Info o Systemie
15		
<b>POŁĄCZENIE SIECIOWE I KONFIGURACJA</b>	24	Podłączanie Kamery do Ruter Szerokopasmowy z Modemem xDSL Lub Kablowym
	25	Podłączanie Kamery do Sieci Lokalnej za Pośrednictwem Ruter Szerokopasmowy
	26	Podłączanie Kamery Bezpośrednio do Modemu xDSL lub Kablowego Wykorzystującego Dhcp
	27	Podłączanie Kamery Bezpośrednio Do Sieci Lokalnej
	28	Konfiguracja adresu IP
	29	Konfiguracja statycznego adresu IP
	32	Konfiguracja dynamicznego adresu IP
	33	Konfigurowanie przekazywania zakresu portów (mapowania portów)
	33	Podłączanie do kamery za pomocą udostępnionego lokalnego komputera.
	34	Podłączanie do kamery ze zdalnego komputera przez Internet.
24		

## **PRZEGLĄDARKA INTERNETOWA**

35

- 35 Podłączanie do kamery
- 36 Logowanie
- 37 Instalowanie aplikacji ActiveX
- 38 Korzystanie z ekranu Na żywo
- 39 Backup

## **EKRAN KONFIGURACJI**

41

- 41 Przejście do ekranu konfiguracji
- 42 Ustawienia domyślne
- 46 Ustawienia Systemu
- 49 Konfiguracja nakładek
- 50 Konfiguracja zdarzeń
- 56 Konfiguracja sieci

## **DODATEK**

57

- 57 Profil
- 58 Terminologia
- 59 Dane Techniczne
- 63 Częstość klatek (NTSC)
- 69 Częstość klatek (PAL)
- 75 Rozwiązywanie Problemów
- 77 GPL/LGPL Software License

## FUNKCJE PRODUKTU

---

- **Obsługa różnych protokołów komunikacji**

Obsługuje protokoły TCP/IP, UDP, RTP/RTSP, SMTP dla poczty e-mail oraz FTP i wiele innych protokołów związanych z Internetem na przykład ARP, HTTP, HTTPS i DHCP.

- **Monitoring oparty na przeglądarce internetowej**

Za pomocą przeglądarki internetowej można wyświetlać obraz w lokalnym środowisku sieciowym.

- **Automatyczna konfiguracja lokalnego IP**

Nawet początkujący użytkownik sieci może dokonać instalacji przy minimalnej liczbie operacji.

- **Alarm**

Jeżeli kamera wyposażona w czujnik alarmowy wykrywa ruch, wysyła powiadomienie na adres FTP/konto e-mail (SMTP) użytkownika lub wysyła odpowiedni sygnał do złącza wyjścia alarmu.

- **Detekcja ruchu**

Jeżeli kamera z określonym obszarem ruchu wykrywa ruch w tym obszarze, wysyła powiadomienie na adres FTP/konto e-mail (SMTP) użytkownika lub wysyła odpowiedni sygnał do złącza wyjścia alarmu.

- **Zgodność z ONVIF (Spec. tech. 1.01)**

To urządzenie jest zgodne z główną specyfikacją techniczną ONVIF. 1. 01.

Więcej informacji dostępnych jest na stronie [www.onvif.org](http://www.onvif.org).

Driving network video through global standardization

## ZALECANE SPECYFIKACJE KOMPUTERA PC

---

- Procesor: Pentium 4 / 2,4 GHz lub szybszy
- System operacyjny: Windows XP(Service Pack 2, Service Pack3) / Windows Vista / Windows 7
- Rozdzielczość: 1024 x 768 pikseli lub wyższa
- Pamięć RAM: 512 MB lub więcej
- Przeglądarka internetowa: Internet Explorer w wersji 6.0 lub nowszej
- Karta graficzna: Radeon, Nvidia
- Pamięć karty graficznej: 128 MB
- DirectX w wersji 8.1 lub nowszej

### Zgodne Ruter szerokopasmowy

- Linksys
- D-Link
- Netgear

### Zgodne Przełączniki PoE

- Linksys SRW224G4P
- D-Link DES-1316
- SMC SMCPWR-INJ3

# informacje ogólne

## CO ZNAJDUJE SIĘ W OPAKOWANIU

Należy sprawdzić, czy w opakowaniu znajduje się kamera oraz wszystkie akcesoria.

Kamera

Podstawka Ciągnik  
Obiektywu o automatycznej przesłonie

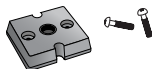

Uchwyt kamery (montażowy)  
i śruby (2EA)

Płyta DVD z instrukcją obsługi/  
aplikacją IP INSTALLER

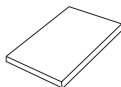

Skrocona instrukcja obsługi

## Wersje obiektywów

Obiektyw CS

Obiektyw C

# SPOJRZENIE NA KAMERĘ

## Przód

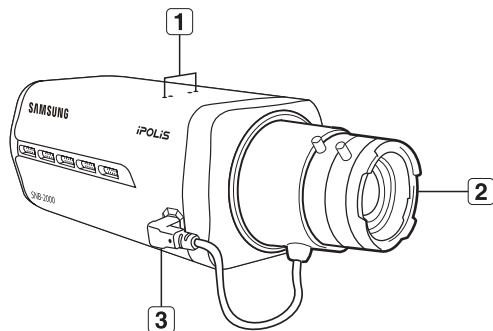

Element	Opis
<b>1</b> Otwory (do mocowania) uchwyty kamery	Używane do mocowania kamery na wsporniku poprzez zamocowanie przejściówki montażowej uchwyty kamery do wspornika.
<b>2</b> Obiektyw Auto Iris (opcjonalny)	Instalowany na przejściówce obiektywu.
<b>3</b> Łącznik obiektywu Auto Iris	Służy do doprowadzania zasilania i sygnału wyjściowego w celu sterowania przysłoną obiektywu.

- Zanieczyszczoną powierzchnię obiektywu należy delikatnie przetrzeć chusteczką do czyszczenia obiektywu lub szmatką nasączoną etanolem.

# informacje ogólne

Tyt

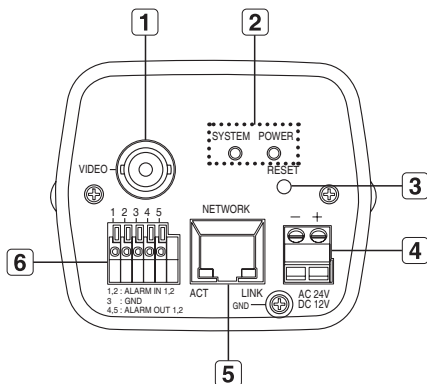

Element	Opis	
<b>1</b> Gniazdo wyjścia wideo	Port wyjściowy sygnału wideo podłączany do monitora.	
<b>2</b> Wskaźniki systemu, zasilania	SYSTEM	Wł.: Kamera jest włączona i prawidłowo podłączona do sieci. Miga: W trakcie konfiguracji DDNS lub w przypadku niepowodzenia konfiguracji, lub w stanie niestabilnego połączenia sieciowego Wyt.: Gdy system uruchamia się ponownie lub jest wyłączony
	POWER	Wł.: Gdy włączone jest zasilanie Wyt.: Gdy zasilanie jest wyłączone
<b>3</b> Przycisk Reset	Przywracanie ustawień kamery do ustawień domyślnych. Naciśnij i przytrzymaj przycisk przez ok. 3 sekundy, aby wyłączyć wskaźnik systemu i uruchomić system ponownie.	
<b>4</b> Gniazdo zasilania	Służy do podłączania kabla zasilającego.	
<b>5</b> Gniazdo Sieć	Służy do podłączania kabla Sieć.	
<b>6</b> Port wej./wyj.	ALARM IN 1,2	Służy do podłączania sygnału wejściowego alarmu.
	GND	Służy do uziemiania.
	ALARM OUT 1,2	Służy do podłączania sygnału wyjściowego alarmu.

## MONTOWANIE OBIEKTYWU

Przed przystąpieniem do dalszych czynności, należy odłączyć zasilanie.

### Montowanie obiektywu CS

Obróć opcjonalny obiektyw CS w prawo, aby go włożyć:

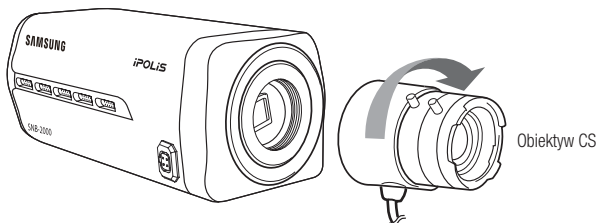

### Montowanie obiektywu C

Obróć przejściówkę podstawy C w prawo, aby ją włożyć, a następnie zrób to samo z obiektywem C.

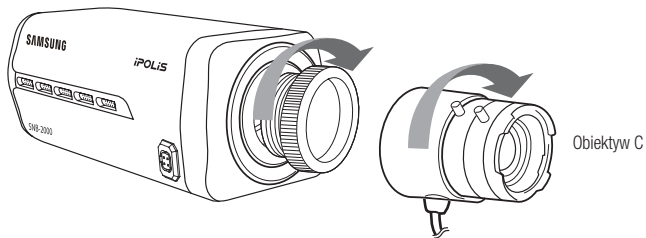

# installation & connection

---

## Podłączenie łącznika obiektywu Auto Iris

Włóż łącznik obiektywu do odpowiedniego otworu w kamerze.

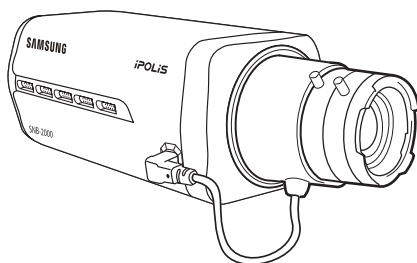

## Ustawianie ostrości

Obróć obiektyw w lewo lub w prawo, aby sterować zoomem i ostrością w celu uzyskania czystego i ostrego obrazu.

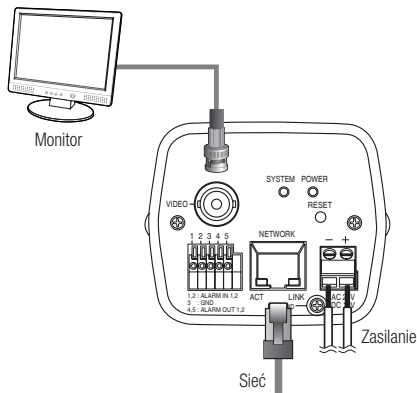

### Podłączenie do monitora

Podłącz port [VIDEO] kamery do portu wejściowego wideo monitora.

### Połączenie typu Sieć

Podłącz kabel Sieć do sieci lokalnej lub do Internetu.

### Zasilanie

Za pomocą wkrętaka podłącz poszczególne przewody kabla zasilającego do odpowiednich portów kamery.

- ! Podczas podłączania kabla zasilającego należy zwrócić uwagę, aby nie odwrócić biegunowości. Można także użyć routera z funkcją PoE (Power over Ethernet), aby dostarczyć zasilanie do kamery.

# installation & connection

## Podłączenie gniazd wej./wyj.

Podłącz sygnał wej./wyj. alarmu do odpowiedniego portu na tylnym panelu gniazd.

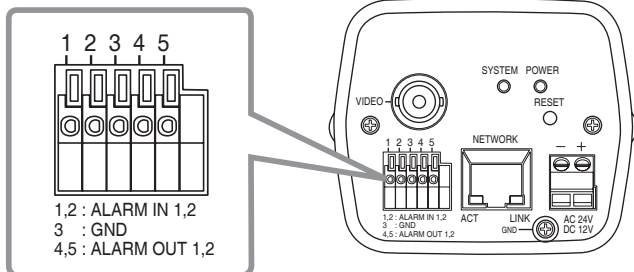

- ALARM IN 1, 2 : Służy do podłączenia sygnału wejściowego alarmu.
- GND : Służy do uziemiania.
- ALARM OUT 1, 2 : Służy do podłączenia sygnału wyjściowego alarmu.

## Schemat przewodów wej./wyj. alarmu

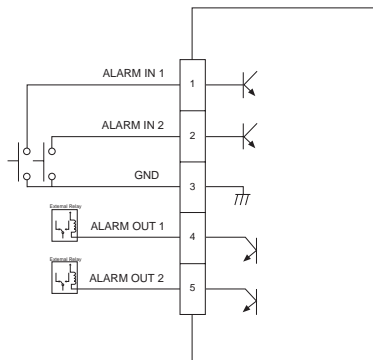

# konfiguracja kamery

Ustawienia kamery można skonfigurować za pomocą Przeglądarki internetowej.

- Informacje na temat dostępu do Przeglądarki internetowej znajdują się w części „**Połączenie sieciowe i konfiguracja**”. (strona 24)

## UŻYWANIE KONTROLERA Z KLAWIATURĄ

W przypadku korzystania z Przeglądarki internetowej, w celu ustawienia opcji wykonaj poniższe kroki.

- Uruchom Przeglądarkę internetową.
  - Z menu [**CAMERA OSD**] w lewej ramce kliknij opcję [**Menu**].  
Zostanie wyświetlone okno <**MENU GLOWNE**>.
  - Klikając przyciski Góra/Dół (▲▼) przejdź do wybranej opcji.
  - Użyj czterech przycisków kierunkowych (▲▼◀▶) do poruszania się po elementach menu.
  - Aby zmienić wartość wybranej pozycji, użyj przycisków Lewo/Prawo (◀▶).
  - Kliknij opcję [**↵**].  
Wprowadzone zmiany zostaną zastosowane.
- Zamknięcie ekranu konfiguracji menu.  
Przed zamknięciem ekranu konfiguracji wybierz polecenie <**ZAPISZ**>, aby zapisać ustawienia lub <**WYJSCIE**>, aby je anulować.
  - Zapisanie ustawień i powrót do poprzedniego ekranu.
  - Za pomocą tej ikony można zapisać wprowadzone ustawienia po ustawieniu obszaru maski oraz obszaru prywatności itd.  
Po zapisaniu ustawień zmiany zostaną zastosowane nawet w przypadku wybrania opcji [**WYJSCIE**] przy zamykaniu menu.
  - Za pomocą tej ikony można usunąć maskę lub obszar prywatności itp.  
Po usunięciu ustawień, nawet w przypadku wybrania opcji [**WYJSCIE**] przy zamykaniu menu usunięcie będzie zastosowane.
  - Ta strzałka pojawia się obok menu zawierającego pozycje podrzędne.

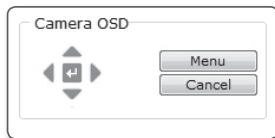

W przypadku pozycji oznaczonych po prawej stronie symbolem „\*”, można uzyskać pomoc w części „**Terminologia**”. (strona 58)

# konfiguracja kamery

## MENU GLOWNE

Umożliwia konfigurowanie ustawień kamery według własnych preferencji.

- **PROFIL**  
Umożliwia wybranie trybu odpowiedniego do środowiska montażu kamery.
- **UST. KAMERY**  
Konfiguracja funkcji i ustawień kamery.
- **STREFA PRYW.**  
Umożliwia skonfigurowanie ustawień prywatności.
- **INNE USTAWIENIA**  
Umożliwia skonfigurowanie większej liczby ustawień, w tym DOMYSLNE UST. FAB.
- **INFO O SYSTEMIE**  
Wyświetla informacje o wersji i typie kamery.

## PROFIL

Można wybrać jeden ze wstępnie zdefiniowanych trybów odpowiadających określone środowisku montażu danej kamery.

Wybór poszczególnych pozycji menu PROFIL będzie miał wpływ na wszystkie inne ustawienia kamery. Aby uzyskać informacje na temat ustawień, patrz „PROFIL”. (strona 57)

Aby wybrać i zapisać poszczególne pozycje menu, patrz „Używanie kontrolera z klawiaturą”. (strona 15)

- **STANDARD.**  
Automatycznie optymalizuje ustawienia kamery do normalnego środowiska.
- **ITS**  
To ustawienie umożliwia analizowanie sytuacji ruchu oraz szybkie zbieranie informacji o ruchu.
- **PODŚWIETL.**  
To ustawienie umożliwia wyświetlanie ostrego tła oraz obiektu nawet w przypadku sceny o bardzo silnym oświetleniu tylnym.
- **DZIE/NOC**  
Automatycznie optymalizuje ustawienia kamery do sceny dziennie i nocnej.
- **GRANIE**  
Ta opcja powoduje automatyczne konfigurowanie ustawień tak, aby możliwa była praca w warunkach stabilnego oświetlenia, na przykład we wnętrzu.
- **BANK**  
Automatycznie optymalizuje ustawienia kamery do środowiska.
- **WLASNY**  
Wprowadzenie dowolnej zmiany w ustawieniu PROFIL spowoduje przełączenie wyświetlania w tryb WLASNY.

# KONFIGURACJA KAMERY

Umożliwia skonfigurowanie ogólnych ustawień modułu kamery.

Za pomocą czterech przycisków kierunkowych (▲▼◀▶) wybierz żądaną pozycję.

## ID KAMERY

Podaj ID oraz położenie kamery wyświetlanej na ekranie.

Aby wybrać i zapisać poszczególne pozycje menu, patrz „Używanie kontrolera z klawiaturą”. (strona 15)

1. Wybierz opcję <UST. KAMERY> - <ID KAMERY>.
2. Za pomocą czterech przycisków kierunkowych (▲▼◀▶) wybierz żądany znak.  
Wybrany znak zostanie wstawiony w dolnym polu wprowadzania danych ekranu.
  - Można wpisać do 54 znaków, w tym litery, cyfry oraz znaki specjalne.
3. Po zakończeniu, kontynuuj, aby wybrać opcję <LOKALIZACJA> w celu określenia pozycji wyświetlania ID kamery.

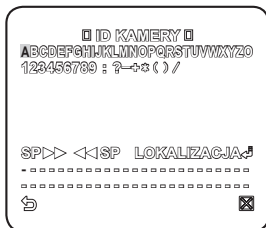

## PRZYSŁONA

Można ustawić przysłonę, aby sterować intensywnością promieniowania wchodzącego do kamery.

Aby wybrać i zapisać poszczególne pozycje menu, patrz „Używanie kontrolera z klawiaturą”. (strona 15)

1. Wybierz opcję <UST. KAMERY> - <PRZYSŁONA>.
2. Użyj przycisków Lewo/Prawo (◀▶), aby wybrać opcję <ALC> lub <ELC>.
  - ALC : Automatycznie steruje luminancją.
    - OBIEKTYW: Wybierz obiektyw, jakiego chcesz użyć.
  - ELC : Elektronicznie steruje poziomem.
    - POZIOM: Wybieranie ogólnego poziomu jasności.
    - PODŚWIETL.: Określi obszar kompensacji podświetlenia.  
Jeżeli opcja <OBSZAR> jest ustawiona na <UZYTKOWNIK>, można określić położenie i rozmiar obszaru.

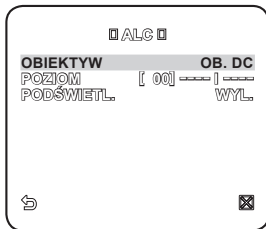

- Jeżeli przysłona jest ustawiona na <ALC>, ustawienie przysłony jest priorytetowe podczas ustawiania funkcji AE oraz prędkości migawki.

# konfiguracja kamery

## DET.RUCH

Umożliwia określenie poziomu AGC w celu kontrolowania ruchu kamery.

Jeżeli obserwowany jest szybko poruszający się obiekt w mało kontrastowej scenie, wybierz opcję B.SZYBKO, natomiast w przypadku obiektu poruszającego się z bardzo małą prędkością w tej samej scenie wybierz opcję B.WOLNO.

Dopóki menu DZIEN/NOC jest ustawione w trybie AUTO, menu <DET.RUCH> jest niedostępne.

## DNR

Zmniejsza szumy na ekranie. Jest to przydatne, zwłaszcza w przypadku ekranu z szumami.

Ustaw tę opcję na <UZYTKOWNIK>; możliwe jest określenie poziomu.

## MIGAWKA

Menu MIGAWKA służy do ustawiania stałej szybkiej migawki elektronicznej lub szybkiej automatycznej migawki elektronicznej.

## CZULOSC

Jeżeli jasność sygnału jest zbyt niska, zostanie uruchomiona funkcja wolnej migawki.

Funkcja wolnej migawki umożliwi zebranie indywidualnej maksymalnej prędkości klatek, w celu regulacji ustawienia.

## KOMP. MIGOTANIA

Jeżeli opcja ta zostanie ustawiona na <WL.>, prędkość migawki zostanie ustawiona na 1/100 sekund. Zapobiegnie to ewentualnemu zniekształceniu ekranu z powodu niedopasowania pomiędzy częstotliwością synchronizacji pionowej i częstotliwością migotania oświetlenia.

- Jeżeli opcja PRZYSLONA jest ustawiona na ELC / MIGAWKA na AUTO, FIX, tryb ZEWNETRZNY / CZULOSC na FIX / AGC na FIX, menu <DIS> będzie nieaktywne.

## XDR

Powoduje korektę różnicy jasności pomiędzy różnymi scenami, zapewniając optymalną widoczność. Im wyższa wartość, tym wyższy jest poziom korekty.

## DIS

Automatycznie kompensuje migotanie ekranu.

Jeżeli funkcja ta ma ustawienie <WL.>, obraz zostanie powiększony za pomocą zoomu cyfrowego w stopniu zgodnym z obszarem kompensacji.

- Jeżeli funkcja DIS jest ustawiona na WL., obszar kompensacji zostanie powiększony zgodnie z ustawieniem współczynnika zoomu cyfrowego.
- Jeżeli współczynnik zoomu cyfrowego zostanie ustawiony na wyższy niż współczynnik zoomu powiększonego obszaru kompensacji, funkcja DIS jest nieaktywna.

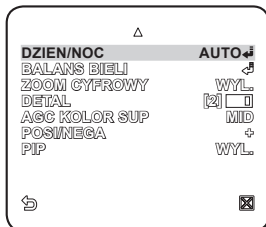

## DZIE/NOC

Można określić tryb nagrywania w zależności od sceny.

Aby wybrać i zapisać poszczególne pozycje menu, patrz „Używanie kontrolera z klawiaturą”. (strona 15)

1. Wybierz opcje <UST. KAMERY> - <DZIE/NOC>.

2. Wybierz tryb przejścia ekranu odpowiedni do oświetlenia i ustaw odpowiednio opcje.

- DZIE/NOC: Ustawiony tryb DZIE/NOC niezależnie od sceny.

- NOC: Ustawiony tryb NOC niezależnie od sceny.

Jeżeli funkcja BURST jest ustawiona na <WL.>, zostanie wysłany sygnał tej funkcji.

- AUTO : W zależności od oświetlenia nastąpi przełączenie z trybu DZIE/NOC na NOC lub odwrotnie.

- DZIE/NOC → NOC / NOC → DZIE/NOC : Jeżeli funkcja jest ustawiona na opcję <AUTO>, można określić poziom jasności powodujący przełączenie trybu pomiędzy DZIE/NOC, jak również odstęp czasowy.

- OBSZAR MASKI: Jeżeli występuje źródło jasnego punktowego światła w nocnej scenierii, można według potrzeb określić jego rozmiar i położenie.

Wszelkie zbyt jasno oświetlone obszary nocnej scenierii zostaną ZAMASKOWANE.

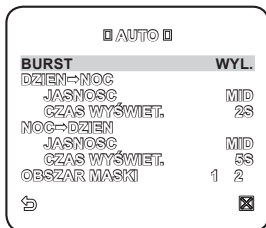

## BALANS BIELI

Aby dostosować jasność ekranu, należy użyć funkcji WHITE BALANCE (BALANS BIELI).

Aby wybrać i zapisać poszczególne pozycje menu, patrz „Używanie kontrolera z klawiaturą”. (strona 15)

1. Wybierz opcje <UST. KAMERY> - <BALANS BIELI>.

2. Wybierz tryb, w którym ustawiony zostanie balans.

- DZIE/NOC: W trybie DZIE/NOC można ustawić opcje CZERWONY oraz NIEBIESKI.

- NOC: Można dostosować ustawienie <BALANS BIELI> do poziomu oświetlenia otoczenia.

# konfiguracja kamery

3. Zgodnie z określonym trybem nagrywania należy wybrać ustawienie BALANS BIELI z niezbędnymi opcjami.

- JASNOSC: Podaj poziom jasności wywołający przełączenie z trybu DZIEŃ na NOC.
- MODE: Odpowiednio do wybranego trybu można ustawić poziom koloru CZERWONY i NIEBIESKI.
  - CZERWONY: Reguluje intensywność czerwieni.
  - NIEBIESKI: Reguluje intensywność koloru niebieskiego.
  - WZM.-C/WZM.-N: Podaj ręcznie bieżącą temperaturę koloru.
    - Wartości WZM.-C i WZM.-N można ustawić tylko w trybie AWC.

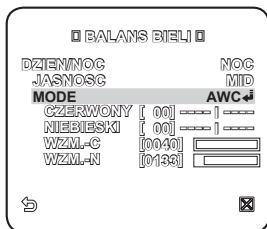

## ZOOM CYFROWY

Można ustawić współczynnik i położenie zoomu cyfrowego.

Gdy współczynnik i pozycja zoomu są zdefiniowane, działać będzie funkcja zoomu cyfrowego.

- Jeżeli wskaźnik zoomu cyfrowego zostanie ustawiony na wyższy niż rzeczywiste powiększenie w celu kompensacji, funkcja DIS będzie nieaktywna.

## DETAL

Umożliwia regulowanie odpowiednio poziomej i pionowej ostrości.

## AGC KOLOR SUP

Powoduje dostosowanie schematu kolorów do wartości AGC.

## POSI/NEGA

Powoduje normalne lub odwrócone wyświetlenie sygnału jasności wideo.

## PIP

Umożliwia wyświetlenie obraz głównego z podobrazem na tym samym ekranie.

- Jeżeli ustawiona jest więcej niż jedna strefa prywatności, a funkcja PRIVACY SET jest ustawiona na WL., funkcja PIP będzie nieaktywna.

# STREFA PRYMATNOŚCI

Można ustawić do 12 stref prywatności, które będą ukryte podczas nagrywania ze względu na ochronę prywatności obiektu.

Aby wybrać i zapisać poszczególne pozycje menu, patrz „Używanie kontrolera z klawiaturą”. (strona 15)

## KONFIGUROWANIE STREFY

1. Wybierz opcję <MENU GŁOWNE>-<STREFA PRYW.>.
2. Za pomocą czterech przycisków kierunkowych (▲▼◀▶) wybierz żądaną liczbę. Zostanie wyświetlony ekran konfiguracji strefy.

3. Wybierz opcję <POZIOM PIKSELI>. Podaj poziom jednostek pikseli w celu ustawienia opcji POZYCJA.
4. Wybierz opcję <PKT.>. Na ekranie zostaną wyświetlone punkty.
5. Za pomocą czterech przycisków kierunkowych (▲▼◀▶) określ położenie wszystkich czterech punktów.
6. Wybierz opcję <POŁOŻ.> i za pomocą czterech przycisków kierunkowych (▲▼◀▶) określ położenie wszystkich czterech punktów.
7. Zapisz zmiany i przejdź do poprzedniego ekranu, a następnie wybierz opcję <STYL>. Wybierz opcję <KOLOR> i ustaw żądany kolor.

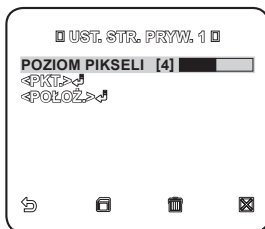

- Ustawienie jednej lub większej liczby stref prywatności oraz uruchomienie funkcji prywatności uniemożliwia korzystanie z funkcji PIP.

# konfiguracja kamery

## INNE

Umożliwia zresetowanie kamery lub wybranie koloru czcionki menu ekranowego według własnych preferencji.

Aby wybrać i zapisać poszczególne pozycje menu, patrz „**Używanie kontrolera z klawiaturą**”. (strona 15)

### JEZYK

Można wybrać preferowany język wyświetlacza.  
Wybierz język za pomocą przycisków lewy/prawy.

### USTAWIENIA FABRYCZNE

1. Wybierz opcje <MENU GL OWNE> - <INNE USTAWIENIA> - <DOMYSLNE UST. FAB .>. Zostanie wyświetlony ekran DOMYSLNE UST. FAB..
2. Wybierz przycisk <OK>. Wszystkie ustawienia zostaną przywrócone do domyślnych ustawień fabrycznych. Nie zostanie przywrócone tylko ustawienie języka.

### KOLOR

Istnieje możliwość ustawienia koloru czcionki interfejsu użytkownika.

## INFO O SYSTEMIE

Umożliwia sprawdzanie informacji o systemie.

Aby wybrać i zapisać poszczególne pozycje menu, patrz „Używanie kontrolera z klawiaturą”. (strona 15)

1. Wybierz opcje <MENU GLOWNE>-<INFO O SYSTEMIE>.
2. Wyświetlane są aktualne informacje o systemie.

- Typ kamery może być różny w zależności od sygnału wideo.

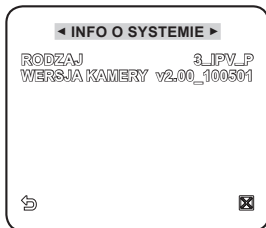

# połączenie sieciowe i konfiguracja

Można skonfigurować ustawienia sieciowe zgodnie z charakterystyką sieci użytkownika.

- Przed instalacją lub podczas użytkowania tego programu należy odwiedzić witrynę firmy Samsung [www.samsungsecurity.com](http://www.samsungsecurity.com) i pobrać oraz uaktualnić oprogramowanie do najnowszej wersji.

## PODŁĄCZANIE KAMERY DO RUTER SZEROKOPASMOWY Z MODEMEM XDSL LUB KABLOWYM

Taki sposób instalacji najlepiej sprawdza się w niewielkich sieciach, np. w domu, małym biurze, biurze domowym albo w sklepie.

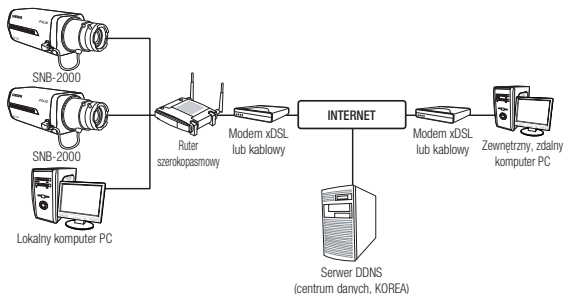

### Konfigurowanie ustawień sieciowych komputera PC lokalnego w stosunku do Ruter szerokopasmowy

W celu skonfigurowania ustawień sieciowych komputera PC lokalnego w stosunku do Ruter szerokopasmowy należy wykonać czynności opisane poniżej.

- Wybierz : <Network Neighborhood> → <Properties> → <Local Area Connection> → <Properties> → <General> → <Internet Protocol (TCP/IP)> → <Properties> → <Obtain an IP address automatically> lub <Use the following IP address>.
- W przypadku wybrania opcji <Use the following IP address> należy wykonać czynności opisane poniżej:
  - Np. 1) Jeśli adres (adres IP w sieci lokalnej) Ruter szerokopasmowy to 192.168.1.1  
Adres IP: 192.168.1.100  
Maska podsieci: 255.255.255.0  
Brama domyślna: 192.168.1.1
  - Np. 2) Jeśli adres (adres IP w sieci lokalnej) Ruter szerokopasmowy to 192.168.0.1  
Adres IP: 192.168.0.100  
Maska podsieci: 255.255.255.0  
Brama domyślna: 192.168.0.1

- Np. 3) Jeśli adres (adres IP w sieci lokalnej) Ruter szerokopasmowy to 192.168.xxx.1  
Adres IP: 192.168.xxx.100  
Maska podsieci: 255.255.255.0  
Brama domyślna: 192.168.xxx.1

- Aby uzyskać adres Ruter szerokopasmowy, należy y zajrzeć do jego dokumentacji.

## Sprawdzanie, czy router Ruter szerokopasmowy jest podłączony prawidłowo do modemu xDSL lub kablowego

Wybierz opcję <Status> z menu Settings Ruter szerokopasmowy

- Jeśli połączenie jest prawidłowe, w polach <IP Address>, <Subnet Mask> i <Gateway> zostaną wyświetlone wartości przekazane przez usługodawcę internetowego. Należy zapisać te wartości, aby można było połączyć z kamerą komputer zdalny zewnętrzny w stosunku do Ruter szerokopasmowy. Należy jednak pamiętać, że niektórzy usługodawcy internetowi zmieniają regularnie wartość parametru <IP Address>, <Subnet Mask> i <Gateway>
- Jeśli Ruter szerokopasmowy nie jest prawidłowo połączony, naciśnij przycisk [Connect], aby wykonać próbę nawiązania połączenia, lub sprawdź, czy ustawienia Ruter szerokopasmowy są prawidłowe.

## PODŁĄCZANIE KAMERY DO SIECI LOKALNEJ ZA POŚREDNICTWEM RUTER SZEROKOPASMOWY

Takie połączenie jest najtańsze w przypadku dużej sieci obejmującej swym zasięgiem na przykład biuro korporacji, cały budynek, biuro urzędu czy fabrykę.

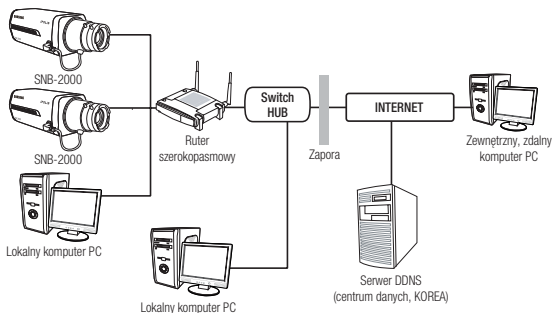

## Konfigurowanie ustawień sieciowych komputera PC lokalnego w stosunku do routera

W celu skonfigurowania ustawień sieciowych komputera PC lokalnego w stosunku do Ruter szerokopasmowy należy wykonać czynności opisane poniżej.

- Wybierz : <Network Neighborhood> → <Properties> → <Local Area Connection> → <Properties> → <General> → <Internet Protocol (TCP/IP)> → <Properties> → <Obtain an IP address automatically> lub <Use the following IP address>.

# połączenie sieciowe i konfiguracja

- W przypadku wybrania opcji <Use the following IP address> należy wykonać czynności opisane poniżej:

Np.1) Jeśli adres (adres IP w sieci lokalnej) Ruter szerokopasmowy to 192.168.1.1

Adres IP: 192.168.1.100

Maska podsieci: 255.255.255.0

Brama domyślna: 192.168.1.1

Np.2) Jeśli adres (adres IP w sieci lokalnej) Ruter szerokopasmowy to 192.168.0.1

Adres IP: 192.168.0.100

Maska podsieci: 255.255.255.0

Brama domyślna: 192.168.0.1

Np.3) Jeśli adres (adres IP w sieci lokalnej) Ruter szerokopasmowy to 192.168.xxx.1

Adres IP: 192.168.xxx.100

Maska podsieci: 255.255.255.0

Brama domyślna: 192.168.xxx.1

- Aby uzyskać adres Ruter szerokopasmowy, należy y zająć do jego dokumentacji.

## PODŁĄCZANIE KAMERY BEZPOŚREDNIO DO MODEMU XDSL LUB KABLOWEGO WYKORZYSTUJĄCEGO DHCP

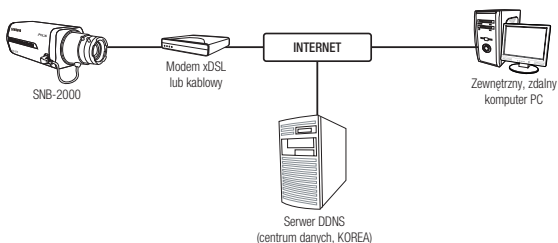

### Konfigurowanie Ruter szerokopasmowy

Taki rodzaj połączenia jest możliwy w przypadku modemu wykorzystującego standard DHCP.

1. Ustaw statyczny lub dynamiczny adres IP. (strony 29–32)
2. Na lokalnym komputerze PC podłączonym do Ruter szerokopasmowy uruchom przeglądarkę internetową.
3. Na pasku adresu przeglądarki wpisz adres Ruter szerokopasmowy.  
Np) <http://192.168.1.1> , <http://192.168.0.1> lub <http://192.168.xxx.1>
  - Aby uzyskać adres URL DDNS, zapoznaj się z częścią „Sprawdzenie adresu DDNS”. (strona 36)

4. Gdy jest podłączony Ruter szerokopasmowy, zostaje wyświetlone okno logowania z prośbą o podanie hasła.
  - Adres IP i hasło logowania do Ruter szerokopasmowy znajdują się w jego dokumentacji.
5. Następnie zostanie wyświetlone okno konfiguracji Ruter szerokopasmowy. W menu konfiguracyjnym należy ustawić typ połączenia internetowego jako „**Automatic Configuration-DHCP**”.
  - W celu uzyskania informacji o umiejscowieniu w menu opcji dotyczącej typu połączenia internetowego lub trybu DHCP należy zajrzeć do dokumentacji Ruter szerokopasmowy.
6. Po skończeniu kliknij przycisk [**Save**] lub [**Apply**], aby zapisać zmiany.

## PODŁĄCZANIE KAMERY BEZPOŚREDNIO DO SIECI LOKALNEJ

### Podłączanie do kamery lokalnego komputera PC przyłączonego do sieci lokalnej

1. Uruchom na lokalnym komputerze PC przeglądarkę internetową.
2. Na pasku adresu przeglądarki wpisz adres IP kamery.

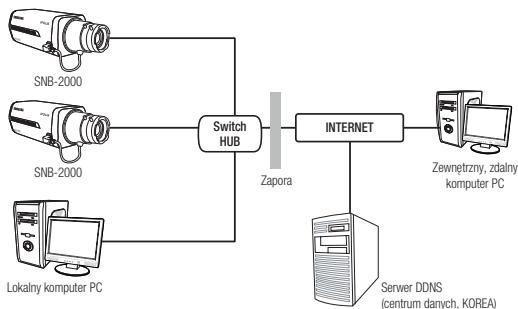

- Zdalny komputer PC podłączony do zewnętrznej sieci Internet poza siecią lokalną może nie połączyć się z kamerą podłączoną do intranetu, jeśli przekazywanie portów nie zostanie prawidłowo ustawione lub gdy działa zapora. W takim wypadku, aby rozwiązać problem, należy skontaktować się z administratorem sieci.

## KONFIGURACJA ADRESU IP

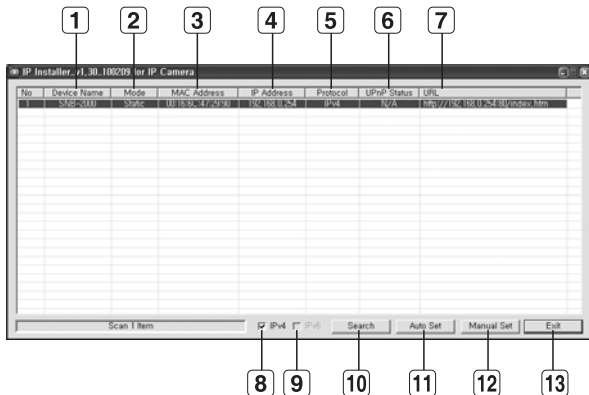

### Przyciski używane w aplikacji IP Installer

Element	Opis
<b>1</b> Device Name	Nazwa modelu podłączonej kamery. Kliknij kolumnę, aby sortować listę według nazwy modelu. Wyszukiwanie zostanie jednak przerwane w przypadku kliknięcia podczas wyszukiwania.
<b>2</b> Mode	Wyświetla opcję <Static> lub <Dynamic> dla bieżącego stanu połączenia sieciowego.
<b>3</b> MAC(Ethernet) Address	Adres Ethernet podłączonej kamery. Kliknij kolumnę, aby sortować listę według adresu Ethernet. Wyszukiwanie zostanie jednak przerwane w przypadku kliknięcia podczas wyszukiwania.
<b>4</b> IP Address	Adres IP. Kliknij kolumnę, aby sortować listę według adresu IP. Wyszukiwanie zostanie jednak przerwane w przypadku kliknięcia podczas wyszukiwania. Domyślne ustawienie fabryczne to „192.168.1.200”.
<b>5</b> Protocol	Ustawienie sieciowe dla kamery. Domyślne ustawienie fabryczne to „IPv4”. Dla kamer z ustawieniem IPv6 wyświetlane będzie „IPv6”.
<b>6</b> UPnP Status	Ta funkcja nie jest aktualnie używana.

<b>7</b> URL	Adres DDNS URL umożliwiający dostęp z Internetu zewnętrznego. Adres ten zostanie jednak zastąpiony danymi <IP Address> kamery, jeżeli rejestracja DDNS zakończy się niepowodzeniem.
<b>8</b> IPv4	Wyszukuje kamery z ustawieniem IPv4.
<b>9</b> IPv6	Wyszukuje kamery z ustawieniem IPv6.
<b>10</b> Search	Wyszukuje kamery podłączone obecnie do sieci. Jednak przycisk ten będzie niedostępny, jeżeli nie będzie zaznaczona ani opcja IPv4 ani IPv6.
<b>11</b> Auto Set	Aplikacja <IP Installer> automatycznie dokona konfiguracji ustawień sieciowych.
<b>12</b> Manual Set	Należy dokonać ręcznej konfiguracji ustawień sieciowych.
<b>13</b> Exit	Zamyka aplikację IP Installer.

## KONFIGURACJA STATYCZNEGO ADRESU IP

### Ręczna konfiguracja sieci

Uruchom plik <IP Installer.exe>, aby wyświetlić listę wyszukiwania kamer. Przy pierwszym uruchomieniu opcje [Auto Set] oraz [Manual Set] nie będą dostępne.

-  ■ W przypadku znalezienia kamer z ustawieniem IPv6 przyciski te będą niedostępne, ponieważ te kamery nie obsługują tej funkcji.

1. Wybierz kamerę z listy wyszukiwania. Znajdź adres MAC (Ethernet) znajdujący się na etykiecie z tyłu kamery. Zostaną aktywowane przyciski [Auto Set] oraz [Manual Set].

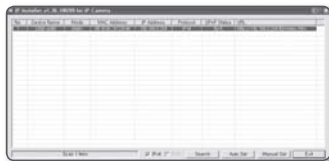

2. Kliknij opcję [Manual Set].

Zostanie wyświetlone okno dialogowe MANUAL SET.

Zostaną wyświetlone domyślne wartości opcji <IP Address>, <Subnet Mask>, <Gateway> oraz <HTTP Port> kamery.

Domyślna wartość opcji <PASSWORD> to 4321.

3. W polu <ADDRESS> podaj niezbędne informacje. MAC (Ethernet) Address: Adres MAC (Ethernet) odpowiedniej kamery zostanie ustawiony automatycznie, nie ma więc potrzeby wpisywania go ręcznie.

# połączenie sieciowe i konfiguracja

## Jeżeli używany jest Ruter szerokopasmowy:

- IP Address: Wpisz adres mieszczący się w zakresie IP podanym przez Ruter szerokopasmowy.  
Np. 192.168.1.2~254,  
192.168.0.2~254,  
192.168.XXX.2~254
- Subnet Mask: Opcja <Subnet Mask> Ruter szerokopasmowy będzie także stanowić <Subnet Mask> kamery.
- Gateway: Opcja <Local IP Address> Ruter szerokopasmowy będzie także stanowić <Gateway> kamery.

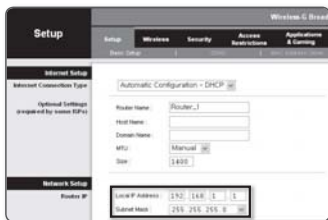

## Jeżeli nie jest używany Ruter szerokopasmowy:

W celu ustawienia opcji <IP Address>, <Subnet Mask> oraz <Gateway> należy skontaktować się z administratorem sieci.

- Wartości VNP, TCP, UDP, Upload oraz Multicast ports nie można zmienić ręcznie i są one dostosowywane do wartości portu HTTP.

## 4. W polu <PORT> podaj niezbędne informacje.

- HTTP Port: Umożliwia dostęp do kamery za pomocą przeglądarki internetowej; domyślna wartość to 80. Za pomocą przycisku przewijania można zmienić wartość portu HTTP. Wartość początkowa portu to 80 i wzrasta lub maleje o 6, na przykład 10000, 10006, 10012.
- VNP Port : Służy do sterowania transmisją sygnału wideo; wartość domyślna to 60001 (TCP).
- TCP Port : Port transmisji sygnału wideo za pośrednictwem protokołów TCP; wartość domyślna to 60002 (TCP).
- UDP Port : Port transmisji sygnału wideo metodą UDP Unicast; wartość domyślna to 60003 (UDP).
- Upload Port : Służy do uaktualniania oprogramowania wewnętrznego; wartość domyślna to 60004 (TCP).
- Multicast Port : Port transmisji sygnału wideo metodą UDP Multicast; wartość domyślna to 60005 (UDP).

## 5. Wprowadź hasło.

Jest to hasło logowania dla użytkownika „admin”, który ma dostęp do kamery. Domyślne hasło to „4321”.

## 6. Kliknij przycisk [OK].

Ręczna konfiguracja sieci zostanie zakończona.

## 7. Po zakończeniu ręcznej konfiguracji wraz z ustawieniem <IP> kamera zostanie ponownie uruchomiona.

### Jeżeli do Ruter szerokopasmowy jest podłączonych więcej niż jedna kamera

Skonfiguruj ustawienia powiązane z adresem IP oraz portem osobno.

Kategoria		Kamera 1	Kamera 2
Ustawienia związane z IP	IP Address	192.168.1.200	192.168.1.201
	Subnet Mask	255.255.255.0	255.255.255.0
	Gateway	192.168.1.1	192.168.1.1
Ustawienia związane z portem	HTTP Port	80	10000
	VNP Port	60001	10001
	TCP Port	60002	10002
	UDP Port	60003	10003
	Upload Port	60004	10004
	Multicast Port	60005	10005

- Jeżeli opcja <HTTP Port> ma inną wartość niż 80, należy podać numer <PORT> w pasku adresu przeglądarki internetowej, aby móc uzyskać dostęp do kamery.  
Np. [http://Adres IP: port HTTP](http://192.168.1.201:10000)  
<http://192.168.1.201:10000>

## Automatyczna konfiguracja sieci

Uruchom plik <IP Installer.exe>, aby wyświetlić listę wyszukiwania kamer.

Przy pierwszym uruchomieniu opcje [Auto Set] oraz [Manual Set] nie będą dostępne.

- W przypadku znalezienia kamer z ustawieniem IPv6 przyciski te będą niedostępne, ponieważ kamery te nie obsługują tej funkcji.

1. Wybierz kamerę z listy wyszukiwania.  
Znajdź adres MAC (Ethernet) znajdujący się na etykiecie z tyłu kamery. Zostaną aktywowane przyciski [Auto Set] oraz [Manual Set].

2. Kliknij opcję [Auto Set].  
Zostanie wyświetlone okno dialogowe AUTO SET.  
Wartości <IP Address>, <Subnet Mask> oraz <Gateway> zostaną ustawione automatycznie.

# połączenie sieciowe i konfiguracja

3. Wprowadź hasło.  
Jest to hasło logowania dla użytkownika „admin”, który ma dostęp do kamery.  
Domyślne hasło to „4321”.
4. Kliknij przycisk [OK].  
Automatyczna konfiguracja sieci zostanie zakończona.
5. Kamera automatycznie zakończy ustawienia sieciowe i uruchomi się ponownie.

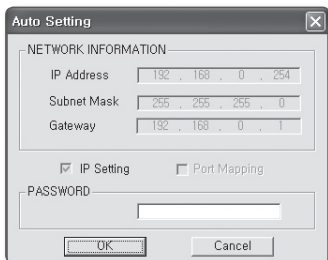

## KONFIGURACJA DYNAMICZNEGO ADRESU IP

### Konfiguracja środowiska dynamicznego IP

- Przykład środowiska dynamicznego IP
  - Jeżeli do Ruter szerokopasmowy z podłączonymi kamerami zostanie przypisany adres IP przez serwer DHCP
  - Jeżeli kamera zostanie podłączona bezpośrednio do xDSL lub modemu kablowego za pomocą protokołów DHCP
  - Jeżeli adresy IP są przypisywane przez wewnętrzny serwer DHCP przez sieć LAN

### Sprawdzanie dynamicznego adresu IP

1. Na lokalnym komputerze uruchom aplikację <IP Installer>, aby wyświetlić listę kamer, do których jest przypisany <Dynamic IP>.
2. Wybierz kamerę z listy i kliknij opcję [Manual Set], aby sprawdzić <Dynamic IP> kamery. Jeżeli zaznaczona zostanie opcja <DHCP>, można zmienić ustawienie <IP> lub <PORT> na <STATIC>.

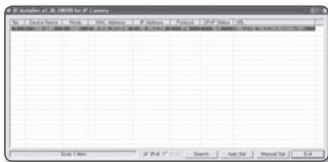

# KONFIGUROWANIE PRZEKAZYWANIA ZAKRESU PORTÓW (MAPOWANIA PORTÓW)

Jeżeli zainstalowany jest Ruter szerokopasmowy z podłączoną kamerą, należy ustawić przekazywanie zakresu portów na routerze IP, aby zdalny komputer mógł uzyskać dostęp do kamery za jego pośrednictwem.

## Ręczne przekazywanie zakresu portów

1. Z menu Konfiguracja Ruter szerokopasmowy, wybierz opcję <Applications & Gaming> - <Port Range Forward>. W celu ustawienia przekazywania zakresu portów dla Ruter szerokopasmowy innego producenta należy zapoznać się z instrukcją obsługi tego Ruter szerokopasmowy.
2. Wybierz opcję <TCP> oraz <UDP Port> dla każdej kamery podłączonej do rutera IP. Każdy numer portu Ruter szerokopasmowy powinien być dopasowany do numeru podanego w sekcji <BASIC> - <IP> z menu Konfiguracja kamery.
3. Po zakończeniu kliknij opcję [Save Settings]. Ustawienia zostaną zapisane.

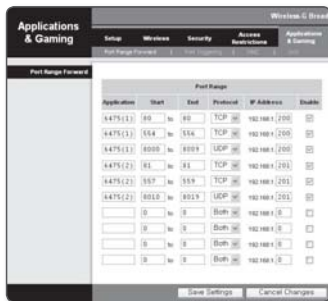

## PODŁĄCZANIE DO KAMERY ZA POMOCĄ UDOSTĘPNIENEGO LOKALNEGO KOMPUTERA.

1. Uruchom aplikację <IP Installer>. Aplikacja wyszuka podłączone kamery i wyświetli je w postaci listy.
2. Kliknij dwukrotnie kamerę, aby uzyskać do niej dostęp. Zostanie uruchomiona przeglądarka internetowa i nastąpi połączenie z kamerą.

- Do kamery można przejść także wpisując adres IP znalezionej kamery w pasku adresu przeglądarki internetowej.

## PODŁĄCZANIE DO KAMERY ZE ZDALNEGO KOMPUTERA PRZEZ INTERNET.

---

Ze względu na to, że zdalny komputer nie ma bezpośredniego dostępu do aplikacji <IP Installer>, dostęp do kamery należy uzyskać poprzez sieć Ruter szerokopasmowy za pomocą adresu URL DDNS kamery.

1. Aby możliwe było uzyskanie dostępu do kamery w sieci Ruter szerokopasmowy, należy ustawić przekazywanie zakresu portów Ruter szerokopasmowy.
2. Na zdalnym komputerze uruchom przeglądarkę internetową i wpisz adres URL DDNS kamery lub adres Ruter szerokopasmowy IP w pasku adresu.  
Np. <http://mfffe42.websamsung.net>
  - Aby uzyskać adres URL DDNS, zapoznaj się z częścią „**Sprawdzanie adresu DDNS**”. (strona 36)

## PODŁĄCZANIE DO KAMERY

### Zazwyczaj należy postępować w następujący sposób

1. Uruchom przeglądarkę internetową.
2. Wpisz adres IP kamery w pasku adresu.  
Np. • Adres IP (IPv4): 192.168.1.200  
→ http://192.168.1.200 – powinno zostać wyświetlone okno dialogowe logowania.  
• Adres IP (IPv6): 2001:230:abcd:ffff:0000:0000:ffff:1111  
→ http://[2001:230:abcd:ffff:0000:0000:ffff:1111]

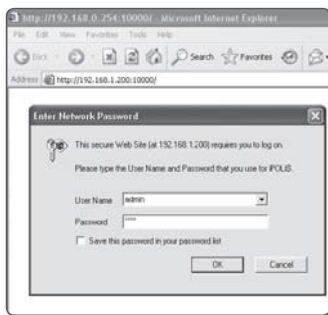

### Jeśli port HTTP jest inny niż 80

1. Uruchom przeglądarkę internetową.
2. Wpisz adres IP i numer portu HTTP kamery w pasku adresu.  
Np. Adres IP: 192.168.1.200; Port number(10000) → http://192.168.1.200:10000  
– powinno zostać wyświetlone okno dialogowe logowania.

### Za pomocą URL

1. Uruchom przeglądarkę internetową.
2. Type the DDNS URL of the camera in the address bar.  
Np. Adres URL : http://mffe42.websamsung.net  
- powinno zostać wyświetlone okno dialogowe logowania.

### Połączenie przez URL (jeśli port HTTP jest inny niż 80)

1. Uruchom przeglądarkę internetową.
2. Wpisz adres URL DDNS i numer portu HTTP kamery w pasku adresu.  
Np. Adres URL: http://mffe42.websamsung.net; Port number(10000)  
→ http://mffe42.websamsung.net  
- powinno zostać wyświetlone okno dialogowe logowania.

# przeglądarka internetowa

## Sprawdzanie adresu DDNS

Adres DDNS składa się z: <jedna z małych liter: c, m, p> + <ostatnie 6 cyfr adresu MAC (Ethernet)> + <websamsung.net>

Mała litera to <c>, jeżeli pierwsze 6 cyfr adresu MAC (Ethernet) to <00:00:f0>, lub <m>, jeżeli są to <00:16:6c>, albo <p> w przypadku <00:68:36>.

Np. - Jeżeli adres MAC (Ethernet) to 00:00:f0:ff:fe:42: c + fffe42 + websamsung.net = cffe42.websamsung.net

- Jeżeli adres MAC (Ethernet) to 00:16:6c:ff:fe:42: m + fffe42 + websamsung.net = mffe42.websamsung.net

- Jeżeli adres MAC (Ethernet) to 00:68:36:ff:fe:42: p + fffe42 + websamsung.net = pffe42.websamsung.net

- Powyższe adresy to jedynie przykłady; nie należy używać ich w celu podłączenia.

## LOGOWANIE

Domyślny ID użytkownika to „admin”, a domyślne hasło to „4321”.

1. Wpisz słowo „admin” w polu <User Name>.
2. Wpisz ciąg „4321” w polu <Password>. Jeżeli hasło zostało zmienione, należy wpisać zmienione hasło.
3. Kliknij przycisk [OK].  
Jeżeli logowanie się powiodło, zostanie wyświetlony ekran aplikacji Live Viewer.

- W celu zapewnienia bezpieczeństwa należy zmienić hasło w menu <Basic> - <User>. ID administratora „admin” jest stałe i nie można go zmienić.
- Jeżeli zostanie zaznaczona opcja „Save this password in your password list” po wprowadzeniu danych, przy kolejnym uruchomieniu nastąpi automatyczne logowanie bez potrzeby podawania danych logowania.

- W tym celu na komputerze musi być zainstalowana aplikacja DirectX 8.1 lub późniejsza wersja. Aplikację DirectX można pobrać bezpłatnie ze strony <http://www.microsoft.com/download>. Jeżeli przeglądarka Internet Explorer 7.0 lub 8.0 jest używana jako domyślna przeglądarka internetowa, obraz najwyższej jakości można wyświetlać przy 100% współczynnika ekranu. Zmniejszenie współczynnika może spowodować obcięcie krawędzi obrazu.

# INSTALOWANIE APLIKACJI ACTIVEX

W momencie pierwszego łączenia z kamerą wyświetlony zostanie komunikat instalacyjny. Następnie należy zainstalować wymaganą aplikację ActiveX, aby uzyskać dostęp do kamery i za jej pomocą sterować nagraniem wideo w czasie rzeczywistym.

## Użytkownicy Windows XP z Service Pack 2

1. Kliknij komunikat instalacyjny wyświetlany przy pierwszym przejściu do kamery.
2. Kliknij polecenie <Install ActiveX Control...>.
3. Zostanie wyświetlone okno podręczne z ostrzeżeniem o zabezpieczeniu; kliknij polecenie **[Install]**.
4. Gdy nastąpi prawidłowa instalacja wymaganej aplikacji ActiveX, po przejściu do kamery powinien zostać wyświetlony ekran Na żywo.

- !** W przypadku normalnej instalacji ustaw opcje funkcji blokowania wyskakujących okienek w następujący sposób:  
**Internet Explorer** → **Narzędzia** → **Blokowanie wyskakujących okienek** → **Zawsze zezwalaj na wyskakujące okienka z bieżącej strony (A)**

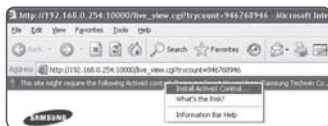

## KORZYSTANIE Z EKRANU NA ŻYWO

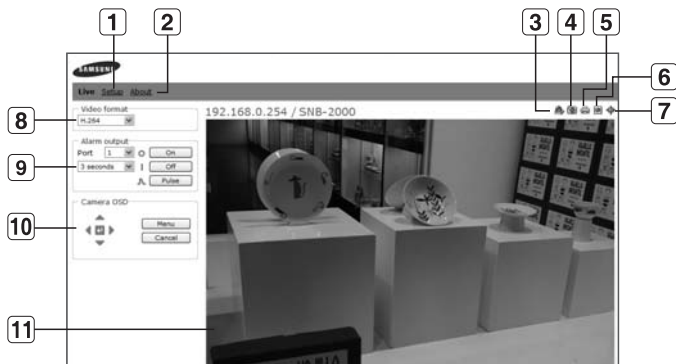

Element	Opis
1 Setup	Przejdźcie do ekranu Setup.
2 About	Umożliwia sprawdzenie wersji oprogramowania, numeru seryjnego oraz informacji o producencie.
3 Resetuj alarm	Resetowanie ikony Alarm. (ikony Alarm i Motion znikają).
4 Przechwyć	Zapisuje zrzut w postaci pliku obrazu w formacie .jpeg lub .bmp.
5 Drukuj	Drukuje bieżący obraz.
6 Nagryw.	Zapisuje zrzut w postaci pliku wideo w formacie .avi.
7 Pełny ekran	Wyświetla ekran Na żywo w trybie pełnego ekranu.
8 Video format	Umożliwia ustawienie formatu wideo (MJPEG, H.264/MPEG4) dla plików wideo. Menu kontekstowe jest różne w zależności od podanego w <Select H.264 & MPEG4 Video> kodeka aktywnej przeglądarki.
9 Alarm output	On: włącza określony port wyjściowy alarmu. Off: wyłącza określony port wyjściowy alarmu. Pulse: aktywuje port wyjściowy alarmu na określony czas przed jego wyłączeniem.
10 Camera OSD	Służy do wyświetlania i dostosowywania menu konfiguracji kamery. Aby wybrać i zapisać poszczególne pozycje menu, patrz „Używanie kontrolera z klawiaturą”. (strona 15)
11 Ekran poglądu	Wyświetla nagranie wideo na żywo na ekranie.

# BACKUP

Umożliwia wykonanie zrzutu ekranu, wydrukowanie i zapisanie go pod określoną ścieżką.

## Wykonywanie zrzutu ekranu

1. Kliknij  na ekranie, aby wykonać zrzut ekranu. Powinno zostać wyświetlone okno dialogowe Capture.

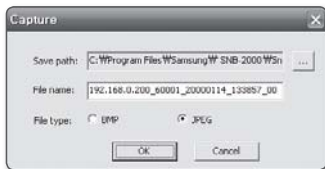

2. Kliknij przycisk [OK].

Zrzut ekranu zostanie zapisany pod podaną ścieżką.

• Domyślna ścieżka pliku

- Windows XP : C:\Program Files\Samsung\SNB-2000\SnapShot\Live Aby zmienić ścieżkę, kliknij polecenie [Ustaw ścieżkę (...)] i podaj ścieżkę.

- Windows Vista, Windows 7 : C:\users\[ID użytkownika]\Documents\Samsung\SNB-2000\SnapShot\Live

W przypadku systemu operacyjnego Windows Vista , Windows 7 ścieżka zapisu jest stała.

• Plik zrzutu ekranowego zostanie nazwany automatycznie według formatu <Adres IP\_Numer portu\_RRRRMMDD\_gmmss\_indeks>.  
Np. 192.168.0.254\_10001\_20090714\_112545\_00

## Drukowanie zrzutu ekranu

1. Kliknij  na ekranie, aby wykonać wydruk.

Zostanie wyświetlone okno konfiguracji Print.

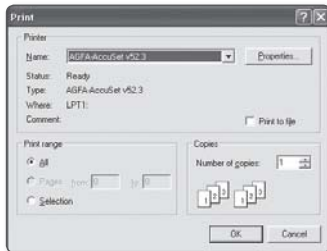

2. Określ nazwę podłączonej drukarki i kliknij przycisk [OK].

## Nagrywanie wideo

1. Kliknij opcję  na ekranie, aby wykonać nagranie.

2. Zostanie wyświetlone okno dialogowe Save AVI; podaj niezbędne informacje.

- Save path : Można zmienić domyślną ścieżkę zapisu.
- File name : Można zmienić domyślną nazwę pliku.
- HDD minimum free size : Jeżeli na twardym dysku jest mniej wolnej przestrzeni niż wymaga nagranie, zostanie wymuszone zakończenie nagrania.

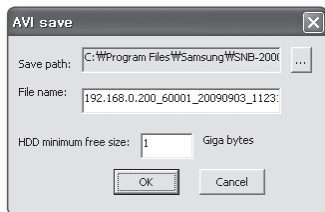

3. Kliknij przycisk **[OK]**.

Nagranie rozpocznie się, a na ekranie przeglądarki widoczny będzie symbol **<REC>**.

Plik wideo zostanie zapisany pod podaną ścieżką.

4. by przerwać nagrywanie, kliknij ponownie opcję .

• Domyślna ścieżka pliku

- Windows XP : C:\Program Files\Samsung\SNB-2000\VideoClip\Live

Aby zmienić ścieżkę, kliknij polecenie **[Ustaw ścieżkę...]** i podaj ścieżkę.

- Windows Vista, Windows 7 : C:\users\[ID użytkownika]\Documents\Samsung\SNB-2000\VideoClip\Live

W przypadku systemu operacyjnego Windows Vista, Windows 7 ścieżka zapisu jest stała.

• Plik zrzutu ekranowego zostanie nazwany automatycznie według formatu **<Adres IP\_Numer portu\_RRRRMMDD\_ggmmss\_indeks>**.

Np. 192.168.0.254\_10001\_20090714\_11275\_00

• Aby odtworzyć plik .avi w systemie musi być zainstalowany odpowiedni kodek DivX.

Bezpłatną wersję kodeka Divx można pobrać ze strony <http://sourceforge.net/projects/ffdshow/>.

• Do odtwarzania plików wideo w formacie MPEG4 wymagany jest kodek MPEG4. Kodek MPEG4 można pobrać z witryny [www.samsungsecurity.com](http://www.samsungsecurity.com).

## PRZEJŚCIE DO EKRANU KONFIGURACJI

Istnieje możliwość skonfigurowania ustawień domyślnych, systemu, nakładek, zdarzeń oraz ustawień związanych z siecią oraz wprowadzenia niezbędnych zmian.

1. Na ekranie Na żywo kliknij kartę <Setup>.

2. Zostanie wyświetlony ekran konfiguracji.

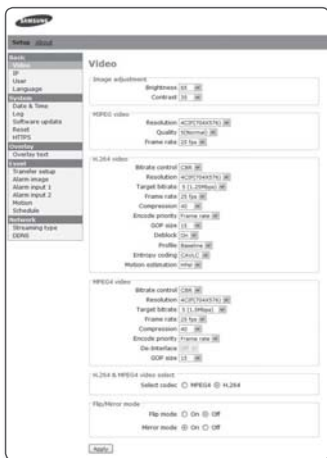

## USTAWIENIA DOMYŚLNE

### Konfigurowanie ustawień wideo

Istnieje możliwość ustawienia rozdzielczości i jakości wideo oraz wyboru wymaganego kodeka.

#### 1. Wybierz opcje <Basic> - <Video>.

Zostanie wyświetlony ekran konfiguracji wideo.

- **Brightness** : Regulacja jasności ekranu od 1 do 100.
- **Contrast** : Regulacja kontrastu ekranu od 1 do 100.
- **Resolution** : Ustawienie rozmiaru plików wideo w formacie MPEG4, H.264 oraz MPEG.
  - NTSC : 4CIF(704x480), VGA(640X480), CIF(352X240)
  - PAL : 4CIF(704x576), VGA(640X480), CIF(352X288)
- **Quality** : Regulacja jakości obrazu od 1 do 10.
- **Frame rate** : Wybierz spośród prędkości 30 kl./s, 15 kl./s, 8 kl./s, 3 kl./s oraz 1 kl./s.
- **Bitrate control\*** : Wybierz opcję CBR (stała szybkość transmisji) lub VBR (zmienna szybkość transmisji) jako metodę kompresji.
  - W przypadku wybrania opcji VBR nie można ustawić docelowej szybkości transmisji.

- **Target bitrate** : Przesyła sygnał wideo z określoną prędkością.
- **Compression** : Regulacja współczynnika kompresji z przedziału od 5 do 100 w odstępach co 5.
- **Encode priority** : Ustaw metodę transmisji wideo na Frame rate lub Quality.
- **GOP\* size** : Wybierz rozmiar GOP z przedziału od 5 do 15.
- **Deblock** : Umożliwia zmiękczenie krawędzi pomiędzy blokami makro.
- **Profile** : Wybierz opcję Baseline lub Main dla metody profilowania H.264.
- **Entropy coding\*** : Zmniejsza stratę kompresji spowodowaną kodowaniem.
- **Motion estimation** : Oszacowuje ruch pikseli wyznaczając wektor ruchu.
- **Flip mode** : Odwraca przechwycony przez kamerę obraz w pionie.
- **Mirror mode** : Odwraca przechwycony przez kamerę obraz w poziomie.

- Jeżeli profil zostanie ustawiony na opcję Baseline, kodowanie entropii będzie dostępne tylko dla opcji CAVLC\* jeżeli wybrana zostanie opcja MAIN, kodowanie entropii będzie dostępne zarówno dla opcji CAVLC\*, jak i CABAC\*.

- Po zakończeniu kliknij polecenie [Apply].  
Ustawienia zostaną zapisane.

## Konfigurowanie ustawień IP

- Wybierz opcje <Basic> - <IP>. Zostanie wyświetlone okno konfiguracji adresu IP.

- IP configuration : Wprowadź ustawienia IP oraz portu dla kamery.
  - IP Type: Wybierz spośród opcji <Static IP>, <Dynamic IP> lub <PPPoE IP>.

- Jeżeli została wybrana opcja <PPPoE IP>, można wprowadzić opcjonalny ADSL IP oraz hasło. Jednak pozycje protokołu multicast (adres multicast, port, TTL) dla VNP oraz RTP znikną.

- MAC address : Wyświetlany jest adres MAC sieci Ethernet. Służy do tworzenia adresu DDNS.

- IP address : Wyświetla bieżący adres IP.

- Subnet mask : Wyświetla parametr <Subnet Mask> dla ustawionego IP.

- Gateway : Wyświetla parametr <Gateway> dla ustawionego IP.

- DNS server : Wyświetla adres serwera DNS (ang. Domain Name Service).

- HTTP webserver port : Port HTTP używany do uzyskiwania dostępu do kamery za pomocą przeglądarki internetowej. Wartość domyślna to 80(TCP).

- Upload port (TCP) : Służy do uaktualniania oprogramowania wewnętrznego; wartość domyślna to 60004 (TCP).

- IPv6 configuration : Pozyskuje adres IPv6 w celu uzyskania dostępu do sieci IPv6.

- VNP configuration : Ustawianie portu służącego do przesyłania sygnałów wideo za pomocą protokołów Samsung.

- Device port (TCP) : Służy do sterowania transmisją sygnału wideo; wartość domyślna to 60001 (TCP).

- TCP streaming port : Port transmisji sygnału wideo za pośrednictwem protokołów TCP; wartość domyślna to 60002 (TCP).

- UDP streaming port : Port UDP służący do przesyłania sygnału wideo za pomocą protokołów UDP Unicast. Domyślna wartość to 60003(UDP).

- Multicast address : Adres IP służący do przesyłania sygnału wideo za pomocą protokołów UDP Multicast.

Wartość domyślna to 225.128.1.128, natomiast w celu zmiany adresu należy podać dane z zakresu 224.0.0.0 do 239.255.255.255.

# ekran konfiguracji

- Multicast port : Port UDP służący do przesyłania sygnału wideo za pomocą protokołów UDP Multicast. Domyślna wartość to 60005(UDP).
  - TTL\* : Ustaw TTL dla pakietu VNP. Wartość domyślna to 63, natomiast w celu zmiany adresu podaj dane z zakresu 0 do 255.
  - RTP configuration : Istnieje możliwość ustawienia protokołu RTP.
    - RTSP port : Istnieje możliwość ustawienia portu RTSP.
    - Streaming port : Służy do przesyłania sygnału wideo za pomocą protokołów RTP. Domyślny zakres mieści się w przedziale od 61000 do 61999.
    - Multicast address : Adres IP służący do przesyłania sygnału wideo za pomocą protokołów RTP.
    - Multicast port : Służy do przesyłania sygnału wideo za pomocą transmisji typu multicast z użyciem protokołów RTP.
    - TTL\* : Umożliwia ustawienie TTL dla pakietu RTP.
2. Po zakończeniu kliknij polecenie **[Apply]**.  
Ustawienia zostaną zapisane i nastąpi ponowne uruchomienie systemu.  
Aktualnie otwarta przeglądarka internetowa zostanie zamknięta.

- Jeżeli Ruter szerokopasmowy ma podłączonych więcej niż jedną kamerę, należy inaczej skonfigurować wzajemne ustawienia IP oraz portów.

## Ustawianie konta użytkownika

1. Kliknij opcję **<Basic>** - **<User>**.

Zostanie wyświetlone okno konfiguracji USER.

- Login authentication : Umożliwia ustawienie uwierzytelnienia logowania przez użytkownika.
  - Jeżeli zostanie wybrana opcja **<Enable>**, użytkownik będzie musiał przechodzić proces uwierzytelnienia logowania; wybranie opcji **<Disable>** umożliwi dostęp do systemu każdemu użytkownikowi bez uwierzytelniania logowania, z zapewnieniem uprawnień zwykłego użytkownika.
  - Po zakończeniu kliknij polecenie **[Apply]**.
- User login ID/password list : Wyświetla listę dostępnych ID użytkownika, haseł oraz klasyfikacje.
  - Można dodać do 10 użytkowników.
  - ID administratora to „admin”.
  - Hasło ID administratora można zmienić, ale nie można go dodać lub usunąć.

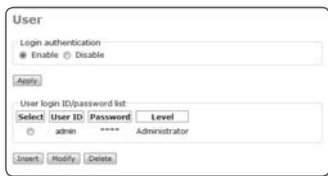

2. Po zakończeniu kliknij polecenie **[Apply]**.

Ustawienia zostaną zapisane.

Aktualnie otwarta przeglądarka internetowa zostanie zamknięta.

## Rejestracja użytkownika

1. W oknie konfiguracji User kliknij **[Insert]**.  
Zostanie wyświetlone okno rejestracji użytkownika.
2. Wpisz odpowiednie dane w pola **<User ID>**, **<Password>** oraz **<Confirm Password>**. Dla ID użytkownika oraz hasła można odpowiednio wprowadzić do 9 znaków alfanumerycznych lub specjalnych (niektóre są wyłączone).
3. Wybierz poziom użytkownika.  
Wybierz opcję **<Operator>** lub **<User>**, aby ustawić poziom uprawnień nowego użytkownika.
4. Kliknij polecenie **[Apply]**.  
Rejestracja użytkownika zostanie zakończona.

- ! ■ Nie można dodać ani zduplikować ID istniejącego użytkownika.
- Nie można zarejestrować ID admin ani ID gość.

## Edytowanie zarejestrowanego konta użytkownika

1. W oknie konfiguracji użytkownika wybierz ID użytkownika, które ma zostać zmienione.
2. W oknie konfiguracji użytkownika kliknij opcję **[Modify]**.  
Zostanie wyświetlone okno Modify User.
3. Zmień odpowiednio dane **<User ID>**, **<Password>** oraz **<Confirm Password>**.
4. Kliknij polecenie **[Apply]**.  
Wybrane ID użytkownika zostanie zmienione.

## Usuwanie ID użytkownika

1. W oknie konfiguracji użytkownika wybierz ID użytkownika do usunięcia.
2. W oknie konfiguracji użytkownika kliknij opcję **[Delete]**.  
Wybrane ID użytkownika zostanie usunięte.

### Informacje o uprawnieniach użytkownika

- Administrator: Może używać wszystkich funkcji (zmieniać/sterować ustawieniami).
- Operator: Może używać tylko funkcji dostępnych w Przeglądarce Na żywo.
- User: Może tylko oglądać wideo w przeglądarce Live Viewer.

# ekran konfiguracji

## Ustawianie języka wyświetlacza

1. Kliknij opcję <Basic> - <Language>. Zostanie wyświetlone okno konfiguracji LANGUAGE. Można wybrać jeden z 7 języków (angielski/koreański/chiński/włoski/hiszpański/niemiecki).
2. Po zakończeniu kliknij polecenie [Apply]. Wybrany język zostanie zastosowany.

## USTAWIENIA SYSTEMU

### Ustawianie daty/godziny

Aktualną godzinę systemu można uzyskać z serwera NTP lub z komputera dla danego ustawienia czasowego.

1. Wybierz opcję <System> - <Date & Time>. Zostanie wyświetlone okno konfiguracji Date & Time.
2. W przypadku wybrania opcji Manual wpisz datę i godzinę ręcznie. Ustawienia zostaną zapisane.
  - Current system time : Zostanie zastosowana godzina podana w opcji System Time Setup.
  - System time setup : Można zsynchronizować godzinę systemu z serwerem NTP (serwer czasu) lub z komputerem, albo skonfigurować ją ręcznie.

- Można podać czas z przedziału od 1 stycznia 2000 r. do 31 grudnia 2037 r.

### Ustawianie czasu systemu

1. Wybierz żądany adres w opcji <Address> lub wybierz opcję <Synchronize with PC Viewer>.
2. W przypadku wybrania opcji Manual wpisz datę i godzinę ręcznie.
3. Kliknij polecenie [Apply]. Podana godzina zostanie zastosowana.

-  Numery <NTP Server IP> są dostarczane przez agencję publiczną, dlatego ich lista może ulec zmianie.
- W sieci lokalnej należy ręcznie zdefiniować osobny serwer NTP.
-  Aktualna godzina może różnić się w zależności od ustawień regionalnych (GMT i DST) oraz krajowych (konfiguracja godziny) komputera.

## Sprawdzanie danych rejestru

Wybierz opcje <System> - <Log>.  
Zostanie wyświetlona lista danych rejestru.

- **System log list** : Pokazuje informacje rejestru na temat zmian w systemie wraz z godziną oraz adresem IP.
  - User login : Pokazuje nazwę aktualnie zalogowanego użytkownika.
  - Video configuration change : Pokazuje zmiany w ustawieniach wideo.
  - System time change : Pokazuje zmiany czasu.
  - System started : Pokazuje godzinę włączenia kamery.

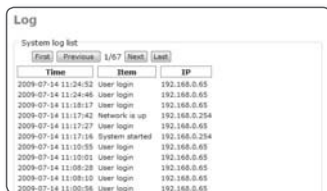

Time	Item	IP
2009-07-14 11:24:52	User login	192.168.0.65
2009-07-14 11:24:46	User login	192.168.0.65
2009-07-14 11:18:17	User login	192.168.0.65
2009-07-14 11:17:42	Network is up	192.168.0.254
2009-07-14 11:17:27	User login	192.168.0.65
2009-07-14 11:17:16	System started	192.168.0.254
2009-07-14 11:10:55	User login	192.168.0.65
2009-07-14 11:10:01	User login	192.168.0.65
2009-07-14 11:08:28	User login	192.168.0.65
2009-07-14 11:08:10	User login	192.168.0.65
2009-07-14 11:00:56	User login	192.168.0.65

-  Istnieje możliwość zarejestrowania maksymalnie 2000 rejestrów. Jeżeli liczba rejestrów przekroczy 2000, zostanie usunięty rejestr z dołu listy rejestrów i zostanie zastąpiony nowym rejestrzem.

## Aktualizacja oprogramowania

Wybierz opcje <System> - <Software update>.  
Zostanie wyświetlone okno Software Update.

### Jak zaktualizować oprogramowanie

1. W oknie SOFTWARE UPDATE kliknij opcję **[Browse...]**.  
Zostanie wyświetlone okno dialogowe Open.
2. Wybierz plik do aktualizacji i kliknij polecenie **[Open]**.
3. W oknie SOFTWARE UPDATE kliknij polecenie **[Install]**.  
Wybrany plik zostanie rozpakowany i rozpocznie się aktualizacja.  
Aktualizacja może potrwać kilka minut.

# ekran konfiguracji

- Po zakończeniu aktualizacji oprogramowania zostanie wyświetlony monit o ponowne uruchomienie systemu.
- Kliknij przycisk **[OK]**, aby ponownie uruchomić system.  
Bieżące połączenie zostało odłączone, dlatego należy ponownie połączyć się z systemem.

- Jeżeli podczas aktualizacji oprogramowania zostanie odłączona sieć, nastąpi awaria zasilania lub komputer będzie działał nieprawidłowo, system może później w ogóle nie funkcjonować.

## Resetowanie systemu

Uruchom ponownie lub zresetuj system, jeżeli nie działa prawidłowo lub powoduje problem.

Wybierz opcje **<System>** - **<Reset>**  
Zostanie wyświetlone okno Reset.

- Restart : Uruchamia ponownie system.
- Factory default : Resetuje ustawienia systemowe do domyślnych wartości fabrycznych w dwóch następujących trybach.
  - Except network parameter : Resetuje wszystkie ustawienia oprócz parametrów sieciowych.
  - All : Przywraca wszystkie ustawienia do wartości domyślnych.Funkcja ta działa w taki sam sposób jak naciśnięcie przycisku **[RESET]** (Ustawienia początkowe) z tyłu kamery.

- Po zresetowaniu lub ponownym uruchomieniu systemu należy spróbować ponownie podłączyć kamerę.
- Ponowne uruchamianie systemu może potrwać kilka minut. Odczekaj do zakończenia ponownego uruchamiania systemu, a następnie spróbuj nawiązać połączenie ponownie.
- Po wykonaniu polecenia **<Factory Default>** konieczne jest uruchomienie aplikacji **<IP Installer.exe>** i skonfigurowanie podstawowych ustawień sieciowych takich jak adres IP, maska podsieci, brama, itd., aby połączyć się z Internetem.

## Ustawianie HTTPS

- Wybierz opcje **<System>** - **<HTTPS>**.  
Zostanie wyświetlone okno konfiguracji HTTPS.

- Secure Connection System:  
Wybierz system bezpiecznego połączenia, który ma być użyty.  
Aby użyć trybu bezpiecznego połączenia wymagającego certyfikatu publicznego dla systemu bezpiecznego połączenia, należy zainstalować w systemie podpisany certyfikat wydany przez urząd certyfikacji.

- Install a public certificate: Aby zainstalować certyfikat w kamerze, należy wpisać nazwę certyfikatu (może zostać arbitralnie przypisana przez użytkownika), plik certyfikatu wydany przez instytucję oraz plik klucza. Po zakończeniu kliknij polecenie **[Install]**.  
Jeżeli instalacja certyfikatu powiedzie się, zostanie wyświetlona nazwa zdefiniowana przez użytkownika. Aktywowany jest także przycisk opcji **<HTTPS(Secure connection mode using the public certificate)>** w górnej części ekranu.

- Aby uzyskać dostęp do kamery w trybie HTTPS, należy wpisać adres IP kamery w postaci „https://<IP\_kamery>”.

2. Po zakończeniu kliknij polecenie **[Apply]**.  
Przeglądarka sieciowa włączy się w celu ustawienia systemu bezpiecznego połączenia.

## KONFIGURACJA NAKŁADEK

Istnieje możliwość wyświetlania tekstu na ekranie.

### Ustawianie tekstu

1. Wybierz opcje **<Overlay>** - **<Overlay text>**.  
Zostanie wyświetlone okno konfiguracji Overlay Text.
2. Po zakończeniu kliknij polecenie **[Apply]**.  
Ustawienia zostaną zapisane.

- Overlay text settings : Jeżeli zostanie wybrana opcja **<Disable>**, nakładający się tekst nie będzie wyświetlany; po wybraniu opcji **<Enable>** będzie on wyświetlany na ekranie.
- Show date : Umożliwia ustawienie wyświetlania daty u dołu ekranu.
  - Output Format : Wybierz format wyświetlania daty.  
YYYY-MM-DD: Rok-Miesiąc-Dzień/MM-DD-YYYY: Miesiąc-Dzień-Rok/  
DD-MM-YYYY: Dzień-Miesiąc-Rok
- Show time : Umożliwia ustawienie wyświetlania godziny na dolnym ekranie.
  - Output Format : Wybierz format wyświetlania godziny.  
24hr : Wyświetla godzinę w formacie 24-godzinnym.  
12hr : Wyświetla godzinę w formacie 12-godzinnym.
- Text color : Wybierz czarny lub biały kolor tekstu.
- Background color : Wybierz czarny lub biały kolor tła.

## KONFIGURACJA ZDARZEŃ

### Ustawianie funkcji przenoszenia zdarzeń

Można ustawić serwer FTP/serwer poczty elektronicznej (SMTP), aby przesyłał obrazy alarmu z bieżącej kamery, w przypadku wystąpienia zdarzenia alarmowego.

Wybierz opcje <Event> - <Transfer setup>. Zostanie wyświetlone okno konfiguracji Image transfer.

- Więcej informacji na temat komercyjnych usług SMTP można uzyskać kontaktując się z dostawcą usług SMTP.

### Testowanie transferu FTP

Kliknij polecenie [Test].

Spowoduje to sprawdzenie, czy obraz został prawidłowo przeniesiony na podany serwer FTP.

Po zakończeniu testu połączenia i transferu serwera FTP zostanie wyświetlony komunikat <(Verified)>.

Jeżeli test nie powiedzie się, zostanie wyświetlony komunikat o błędzie. W takim przypadku należy ponownie sprawdzić stan serwera FTP lub ustawienia.

- FTP transfer** : Funkcja ta umożliwiła przesyłanie obrazów alarmowych na serwer FTP. Jeżeli wstępne ustawienia serwera FTP oraz stan połączenia nie są zweryfikowane, wyświetlany jest komunikat <(Not verified)>.
  - Use passive mode : Wybierz tę opcję, gdy niezbędne jest połączenie w trybie pasywnym ze względu na zaporę ogniową lub ustawienia serwera FTP.
  - FTP server address : Wpisz adres IP serwera FTP, do którego ma zostać przeniesiony obraz alarmu.

- Upload path : Można określić ścieżkę katalogu FTP, pod którą zostanie przeniesiony obraz alarmu.  
Ścieżkę można określić wpisując w tym polu </nazwa katalogu> lub <nazwa katalogu>.
- Jeżeli żadna ścieżka nie zostanie podana, użyta zostanie domyślna ścieżka do katalogu głównego serwera FTP.
- Port : Port FTP jest domyślnie ustawiony na 21. Wartość tę można zmienić zgodnie z ustawieniem serwera FTP.
- User ID : Podaj ID konta użytkownika, aby przejść do serwera FTP.
- Password : Podaj hasło konta użytkownika, aby przejść do serwera FTP.
- **E-mail(SMTP) transfer** : Ustawienie to umożliwia przenoszenie obrazów alarmu na serwer poczty elektronicznej. Ta funkcja jest dostępna tylko w przypadku serwera poczty elektronicznej SMTP. Jeżeli wstępne ustawienia serwera SMTP oraz połączenie nie są zweryfikowane, wyświetlany jest komunikat <**Not verified**>.
- SMTP server address : Wpisz adres serwera SMTP, który ma być używany podczas wysyłania wiadomości e-mail.  
Np. 10.240.56.228
- Port : Wpisz numer portu, który ma być używany podczas wysyłania wiadomości e-mail. Domyślna wartość to 25.
- User ID : Podaj ID konta użytkownika, aby przejść do serwera SMTP.
- Password : Podaj hasło konta użytkownika, aby przejść do serwera SMTP.
- E-mail sender : Wpisz adres nadawcy wiadomości e-mail. Jeżeli adres nadawcy jest nieprawidłowy, wiadomość e-mail od nadawcy może zostać sklasyfikowana przez serwer SMTP jako SPAM i może nie zostać przesłana.
- E-mail receiver : Wpisz adres odbiorcy wiadomości e-mail.
- Title : Wpisz temat wysyłanej wiadomości e-mail.
- Message : Wpisz treść wysyłanej wiadomości e-mail.

### Testowanie transferu poczty elektronicznej

Kliknij polecenie **[Test]**.

Spowoduje to sprawdzenie, czy obraz został prawidłowo przeniesiony na podany serwer SMTP.

Po zakończeniu testu połączenia i transferu serwera SMTP zostanie wyświetlony komunikat <**(Verified)**>.

Jeżeli test nie powiedzie się, zostanie wyświetlony komunikat o błędzie. W takim przypadku należy ponownie sprawdzić stan serwera SMTP lub ustawienia.

## Ustawianie obrazu alarmu

Istnieje możliwość ustawienia przesyłania obrazu alarmu na serwer FTP/SMTP.

Wybierz metodę przesyłania w momencie wystąpienia zdarzenia lub harmonogram aktywacji funkcji przesyłania.

### 1. Wybierz opcje <Event> - <Alarm Image>.

Zostanie wyświetlone okno konfiguracji Alarm Image.

- **Transfer mode** : Wybierz tryb przesyłania obrazu alarmu spośród opcji FTP transfer oraz E-mail Transfer.

- FTP transfer : Obraz jest wysyłany na określony adres FTP.

- E-mail transfer : Obraz jest wysyłany na określony adres e-mail.

- **Transferred image naming setup** : Istnieje możliwość ustawienia wysyłania nazwy pliku obrazu alarmu, gdy generowany jest alarm lub podczas zaplanowanego przesyłu.

- **Pre/post alarm image** : Istnieje możliwość ustawiania zapisywania obrazu przed lub po alarmie.

- Number of image : Częstość klatek na sekundę można wybrać spośród wartości 1, 2, 3 i 5.

- Pre-alarm duration : Czas przed alarmem można wybrać spośród 5 sekund, 10 sekund, 15 sekund i 30 sekund. Można przesłać obraz przed alarmem do 30 sekund przed uruchomieniem alarmu. (Maksymalny czas jest uzależniony od częstości klatek w nagraniu).

- Post-alarm duration : Czas po alarmie można wybrać spośród 5 sekund, 10 sekund, 15 sekund i 30 sekund. Można przesłać obraz po alarmie do 30 sekund po wystąpieniu alarmu. (Maksymalny czas jest uzależniony od częstości klatek w nagraniu).

- Opcja czasu przed/po alarmie nie jest dostępna w trybie przesyłania SMTP. Tylko jeden obraz będzie przesyłany w danym czasie.

### 2. Po zakończeniu kliknij polecenie [Apply].

Ustawienia zostaną zapisane.

## Ustawianie wejścia alarmowego

1. Wybierz opcje <Event> - <Alarm input 1> lub <Alarm input 2>.

Zostanie wyświetlone okno konfiguracji Alarm Input.

2. Po zakończeniu kliknij polecenie [Apply].  
Ustawienia zostaną zapisane.

Alarm input 1

Input device setup  
 Off  NO  NC

Activation time  
 Always  Only scheduled time

Sun  Mon  Tue  Wed  Thu  Fri  Sat

Start time [ ] : [ ] : [ ] End time [ ] : [ ] : [ ]

Action  
Alarm output: [None]  
Output duration: 3 sec  
Alarm image transfer: Off

[Apply]

- **Input device setup** : Wybierz typ wejścia odpowiedni do charakterystyki czujnika alarmowego z tyłu kamery.
  - Off : Wyłącza ustawienie wejścia alarmu.
  - NO (Normal Open) : Jest normalnie otwarte, ale jeżeli zostanie zamknięte, zostanie wygenerowany alarm.
  - NC (Normal Close) : Jest normalnie zamknięte, ale jeżeli zostanie otwarte, zostanie wygenerowany alarm.
- **Activation time** : Istnieje możliwość ustawienia czasu wykonania określonego polecenia w momencie wystąpienia alarmu.
  - Always : W momencie wystąpienia alarmu zawsze wykonywane jest określone polecenie.
  - Only scheduled time : Wykonywanie określonego polecenia, gdy alarm wystąpi tylko w określony dzień tygodnia lub o określonej godzinie.
- **Action** : Istnieje możliwość ustawienia działania, które ma być wykonane w momencie wystąpienia alarmu.
  - Alarm output : Ustaw port wyjścia alarmu, do którego przenoszony jest sygnał alarmowy.
  - Output duration : Ustawianie czasu trwania wyjścia sygnału alarmowego do określonego portu wyjścia alarmowego, gdy wystąpi alarm.  
Jeżeli w trakcie wyjścia alarmu zostanie wykryte nowe zdarzenie alarmowe, czas opóźnienia jest obliczany na podstawie czasu wykrycia ostatniego alarmu.
  - Alarm image transfer: Jeżeli zostanie wybrana opcja <On>, obrazy w formacie JPEG można przenieść na serwer FTP lub SMTP zgodnie z ustawieniem opcji <Event> - <Transfer Setup>.

# ekran konfiguracji

## Ustawianie funkcji detekcji ruchu

1. Określ zastosowanie wykrywania ruchu.
2. Wybierz poziom czułości wykrywania ruchu.
3. Umieść kursor w punkcie obrazu wideo i przeciągnij go zaznaczając żądany obszar.
  - Można zarejestrować do 4 obszarów wykrywania ruchu.
4. Określ godzinę i warunki aktywacji.
  - Więcej informacji o opcji **<Activation time>** i **<Action>** dostępnych jest w części **"Alarm input"** bölümüne bakın. (strona 53)
5. Po zakończeniu konfiguracji kliknij polecenie **[Apply]**.

**Motion**

M.D. function  
 Enable  Disable

Sensitivity  
Sensitivity Low

M.D. configuration

Activation time  
 Always  Only scheduled time

Sun  Mon  Tue  Wed  Thu  Fri  Sat

Start time 8:30 End time 19:30

Action  
Alarm output None  
Output duration 3 sec  
Alarm image transfer Off

Apply

## Ustawianie zaplanowanego przesyłu

Istnieje możliwość ustawienia przenoszenia obrazu JPEG na serwer FTP/SMTP w określonych odstępach czasowych.

1. Wybierz opcje <Event> - <Schedule>. Zostanie wyświetlone okno planowania przesyłu.

- **Schedule transfer function :**

Po wybraniu opcji <Enable>, funkcja zaplanowanego przesyłu zostanie uruchomiona; jeżeli zostanie wybrana opcja <Disable>, funkcja ta w ogóle nie będzie działać.

- **Transfer interval :** Można ustawić odstęp czasowy przesyłania obrazów. Jednostkę odstępu czasowego można ustawić na <seconds> lub <minutes>. Można także ustawić przesyłanie jednego obrazu na 5/15/30/45/60 sekund lub jednego na 5/15/30/45/60 minut.

- **Activation time :** Istnieje możliwość ustawienia czasu wykonania określonego polecenia w momencie wystąpienia zdarzenia zaplanowanego przesyłu.

- Always : Obraz jest zawsze wysyłany w ustawionym odstępie czasowym.

- Only scheduled time : Obraz jest wysyłany tylko w określony dzień tygodnia lub o określonej godzinie.

2. W przypadku wybrania opcji Manual wpisz datę i godzinę ręcznie. Ustawienia zostaną zapisane.

- Schedule transfer function:**  Enable  Disable
- Transfer interval:** One image per 5 seconds
- Activation time:**  Always  Only scheduled time
- Days:**  Sun  Mon  Tue  Wed  Thu  Fri  Sat
- Start time:** 5:00 **End time:** 5:00
- Buttons:** Apply

## KONFIGURACJA SIECI

### Ustawianie trybu przesyłu wideo

Istnieje możliwość sterowania prędkością przesyłu zgodnie z trybem przesyłu wideo i prędkością sieci.

1. Wybierz opcję <Network> - <Streaming type>.

Zostanie wyświetlone okno konfiguracji Video Transfer.

2. Po zakończeniu kliknij polecenie [Apply].

Ustawienia zostaną zapisane.

- **VNP streaming** : Dla usługi strumieniowego przesyłu danych można ustawić protokół Samsung Protocol (VNP).
  - Protocol : Wybierz protokół przesyłu wideo spośród TCP\*, UDP(Unicast)\* oraz UDP(Multicast)\*.
    - Technologia Multicast backbone (MBone) nie jest obsługiwana. Do kamery można uzyskać dostęp tylko w lokalnym środowisku sieciowym multicast.
- **RTP streaming** : Dla usługi strumieniowego przesyłu danych można ustawić protokół RTP.
  - Protocol : Wybierz protokół przesyłu wideo spośród UDP(Unicast) oraz UDP(Multicast).

Streaming type

VNP streaming  
Protocol TCP

RTP streaming  
Protocol UDP (unicast)

Apply

### Ustawianie DDNS

DDNS to skrót od ang. Usługa dynamicznego nazywania domen, która przekształca adres IP kamery na ogólną nazwę hosta, aby użytkownik mógł ją łatwo zapamiętać i umożliwia podłączanie kamery za pomocą stałej nazwy hosta nawet wtedy, gdy adres IP kamery zmienia się dynamicznie.

1. Wybierz opcję <Network> - <DDNS>.

Zostanie wyświetlone okno konfiguracji DDNS.

2. Po zakończeniu kliknij polecenie [Apply].

Ustawienia zostaną zapisane.

- Aby sprawdzić adres DDNS, zapoznaj się z częścią „Sprawdzanie adresu DDNS” (strona 36)

DDNS

DDNS setup  
( 211.219.138.115 )

Disable

Samsung DDNS  
Host name mx7200a.wbbsamsung.net

Public DDNS  
Select a DDNS service www.tp-up.com  
Host name  
User name  
Password

Apply

## PROFIL

MENU KONFIGURACJI KAMERY		STANDARD	ITS	PODŚWIETL.	DZIE/NOC	GRANIE	BANK
Menu główne	Menu podrzędne						
PRZYSLONA		ALC	ALC	ALC	ALC	ALC	ALC
	ALC	-	-	-	-	-	-
	OBIEKTYW	OB. DC	OB. DC	OB. DC	OB. DC	OB. DC	OB. DC
	POZIOM	0	0	0	0	0	0
	PODŚWIETL.	WYL.	WYL.	BLC	WYL.	WYL.	WDR
RUCH		(B.SZYBKO) ---	(B.SZYBKO) ---	NORM	(B.SZYBKO) ---	SLOW	(B.SZYBKO) ---
DNR		SREDNI	SREDNI	SREDNI	SREDNI	SREDNI	SREDNI
MIGAWKA		WYL.	AUTO 1/250	WYL.	WYL.	WYL.	WYL.
CZULOSC		AUTO X4	AUTO X2	AUTO X4	AUTO X4	AUTO X4	AUTO X4
XDR		SREDNI	SREDNI	SREDNI	SREDNI	SREDNI	SREDNI
DZIE/NOC		AUTO	AUTO	DZIE	AUTO	DZIE	AUTO
	NOC	-	-	-	-	-	-
	BURST	WYL.	WL.	WYL.	WYL.	WYL.	WYL.
BALANS BIELI		DZIE	DZIE/NOC	DZIE	DZIE/NOC	DZIE	DZIE
	DZIE	-	-	-	-	-	-
	MODE	ATW2	ATW1	ATW1	ATW1	ATW1	ATW2
	CZERWONY	0	0	0	0	0	0
	NIEBIESKI	0	0	0	0	0	0
	NOC	-	-	-	-	-	-
	JASNOSC	Ustawienie niestandardowe	SREDNI	Ustawienie niestandardowe	SREDNI	Ustawienie niestandardowe	Ustawienie niestandardowe
	MODE	WYL.	ATW2	WYL.	ATW2	WYL.	WYL.
	CZERWONY	Ustawienie niestandardowe	0	Ustawienie niestandardowe	0	Ustawienie niestandardowe	Ustawienie niestandardowe
	NIEBIESKI	Ustawienie niestandardowe	0	Ustawienie niestandardowe	0	Ustawienie niestandardowe	Ustawienie niestandardowe
DETAL		2	2	2	2	2	2

## TERMINOLOGIA

---

- **GOP** : Domyślna wartość to 15. Jeżeli ustawiona zostanie wartość 15, na 15 ramek zostanie utworzona jedna ramka I-Frame, a 14 ramek P-Frame będzie stanowić GOP. Im zostanie wybrany mniejszy rozmiar GOP, tym wyższa będzie jakość obrazu, jednak zwiększy się zarówno prędkość transmisji, jak i rozmiar danych, co spowoduje niższą liczbę klatek na sekundę. GOP (ang. Group of Pictures) to zbiór ramek wideo do kompresji MPEG4 i H.264, wskazujący zbiór ramek pomiędzy początkową ramką I-Frame (ramka główna) a kolejną ramką I-Frame. GOP składa się z 2 rodzajów ramek: I-Frame i P-Frame. I-Frame to podstawowa ramka kompresji, nazywana również ramką kluczową, która zawiera jeden kompletny obraz. P-Frame zawiera tylko dane, które uległy zmianie w stosunku do poprzedniej ramki I-Frame.
- **Entropy coding\***: Technologia przesyłu danych służąca do redukcji utraty kompresji z powodu kodowania.
  - **CAVLC** (ang. Context-adaptive variable-length coding): Wykazuje wyższy współczynnik straty kompresji niż CABAC.
  - **CABAC** (ang. Context-adaptive binary arithmetic coding): Wykazuje niższą utratę kompresji niż CAVLC.
- **Bitrate control**
  - **CBR**(stała szybkość transmisji)  
Dane wideo będą przesyłane zawsze w takim samym rozmiarze, niezależnie od złożoności danych wideo. W zależności od złożoności danych wideo pogorszyć może się jakość obrazu.
  - **VBR** (zmienna szybkość transmisji)  
Ilość danych wideo do przesłania może się różnić w zależności od złożoności danych wideo. Umożliwia to odbieranie danych wideo zawsze w takiej samej jakości.
- **TTL** : TTL oznacza angielski skrót „Time To Live” (czas do wyświetlenia na żywo), który można określić, aby zapobiec utracie pakietu danych przechodzącego przez routery wielostopniowe. Każdy router powoduje zmniejszenie wartości TTL o jeden, gdy pakiet przez niego przechodzi. W momencie osiągnięcia wartości 0, pakiet nie może przejść dalej przez router.
- **TCP** : Jest to protokół ogólnego zastosowania, służący do transmisji wymagającej niezawodności. Dzięki stałej komunikacji pomiędzy nadawcą a odbiorcą, zapewnia wysoką niezawodność w zapobieganiu utracie danych w toku transmisji. Ogranicza jednak przesył dużej ilości danych w czasie rzeczywistym z dużą prędkością. Umożliwia niezawodną transmisję danych w sieci xDSL oraz przewodowej przy stosunkowo niskiej prędkości.
- **UDP (Unicast)**: Odnosi się do systemu przesyłającego dane pomiędzy jednym nadawcą a jednym odbiorcą (1:1).
- **UDP (Multicast)**: Dotyczy protokołu przesyłu danych w układzie jeden do wielu (1:N) pomiędzy złączami przesyłającymi i odbierającymi. Mimo iż zmniejsza obciążenie sieci, wymaga routera <Multicast>. Aby uzyskać więcej informacji, np. czy sieć w której zainstalowana jest kamera obsługuje protokół <Multicast>, skontaktuj się z administratorem sieci.
- **UDP**: Jest to protokół odpowiedni do transmisji dużej ilości danych multimedialnych z dużą prędkością. Jednak dzięki swojej konstrukcji bezpołączeniowej wykazuje wyższą wydajność przesyłu niż TCP, zwłaszcza w środowisku rozbudowanej sieci LAN, o prędkości wyższej niż 100 Mb/s.

## DANE TECHNICZNE

Element		Opis		
		NTSC	PAL	
Typ kamery	Kolorowa/czarno-biała		Kolorowa	
Obraz	Urządzenie		1/3" Super-HAD PS CCD	
	Piksele	Razem	811 x 508	795 x 596
		Efektywne	768 x 494	752 x 582
Skanowanie	System		Kolejliniowo	
	Częstotliwość pozioma		15,734 Hz	15,625 Hz
	Częstotliwość pionowa		59.94 Hz	50 Hz
Minimalne oświetlenie sceny	Kolor		Czułość wyl.: 0,12 lx(15 IRE), 0,24 lx(30 IRE), 0,4 lx(50 IRE) przy F1,2 Czułość x512: 0,00023 lx(15 IRE), 0,00047 lx(30 IRE), 0,0008 lx(50 IRE) przy F1,2	
	Czarno-biała		Czułość wyl.: 0,012 lx(15 IRE), 0,024 lx(30 IRE), 0,04 lx(50 IRE) przy F1,2 Czułość x512: 0,000023 lx(15 IRE), 0,000047 lx(30 IRE), 0,00008 lx(50 IRE) przy F1,2	
Funkcje	Liczba stref prywatności		12 ea	
	Dzień/noc		Dzień/noc/AUTO(opogr.)	
	Rozszerzony zakres dynamiczny		Wył./wł. (ustawienie poziomu)	
	Cyfrowy zoom		x 1 ~ x 16 (z dokładnością do 0,1)	
	PIP		Wył./wł. (zaawansowane)	
	Duża prędkość migawki		1/60 ~ 1/10.000 s	1/50 ~ 1/10.000 s
	Bez migotania		Wył./wł.	
	Czułość		x 2 ~ x 512	
	BLC		Wył./wł. (ustawienie obszaru)	
	AGC		Wył./wł. (ustawienie maksymalnego poziomu)	
	ELC		Wył./wł. (~ 1/200 000 s)	
	ID kamery		Wył./wł. (Maks. 54ea/2linie)	
	Balans bieli		ATW1/ATW2/AWC/3200K/5600K	
	Cyfrowa redukcja szumów		Wył./wł. (Inteligentne 3D+2D)	
	Cyfrowa stabilizacja obrazu		Wył./wł.	
Inne funkcje		Detal, Odwroc (H/V), Posi/Nega		
Rozdzielczość	Pozioma		600 linii TV	
	Pionowa		350 linii TV	

Element		Opis		
		NTSC	PAL	
Wyjście wideo	Wyjście wideo	VBS 1,0 Vp-p		
Współczynnik sygnał/szum	Współczynnik sygnał/szum	ok. 52 dB		
Obiektyw	Typ napędu obiektywu	RĘCZNY/AI (VIDEO/DC)		
	Typ mocowania	CS/C		
Karta sieciowa	System operacyjny	Wbudowany Linux		
	Sprzęt	Pamięć flash	32 megabajtów	
		RAM	256 MB	
		DSP	TI Davinci	
		Ethernet	RJ-45 (10/100BASE-T)	
PoE	Tak (IEEE802.3af)			
Alarm	Wejście	2 ea		
	Wyjście	2 ea		
Wideo	Kompresja	H.264 / MPEG4 / MJPEG Multiple Codec (wybór H.264 / MPEG4) Jednoczesne dwa strumienie danych		
	Rozdzielczość	4CIF	704x480	704x576
		VGA	640x480	
		CIF	352x240	352x288
	Liczba klatek na sekundę	30, 15, 8, 3, 1 kl./s	25, 13, 6, 3, 1 kl./s	
Jakość	Poziom 1 ~ 10			
Informacje ekranowe	Sterowanie i wybieranie ustawień kamery	Menu ekranowe na obrazie (wejście/wyjście z menu, sieciowy interfejs użytkownika) * Niektóre główne menu ustawień są obsługiwane przez CGI API.		
Detekcja ruchu	Czułość i ustawianie obszaru	wysoka, średnia, niska		

Element			Opis	
			NTSC	PAL
Protokół	IP		IPv4 / IPv6	
	Protokoły sieciowe	IPv4	TCP/IP, UDP/IP, RTP(UDP), RTP(TCP), RTSP, NTP, HTTP, HTTPS, SSL, DHCP PPPoE, FTP, SMTP, ICMP, IGMP, SNMPv1/v2c/v3(MIB-2), ARP, DNS, DDNS, VSIP	
		IPv6	TCP/IP, HTTP, HTTPS, SSL, DHCP	
	Transmisja strumieniowa		Unicast (TCP, UDP), Multicast (UDP)	
	Zabezpieczenia		Autoryzacja logowania HTTPS Uwierzytelnianie Digest Login Authentication	
	DDNS		Obsługa usług Samsung DDNS i publicznych DDNS	
	Zgodność z ONVIF		Tak	
Połączenie	Maksymalny dostęp użytkowników		Maks. 10 użytkowników w trybie Unicast (TCP, UDP) Maks. 20 użytkowników w trybie Multicast (UDP)	
	Poziom dostępu użytkowników	Administrator	Monitorowanie na żywo, obsługa wejścia/wyjścia alarmu, obsługa menu ekranowego, konfiguracja	
		Operator	Monitorowanie na żywo, obsługa wejścia/wyjścia alarmu	
		Użytkownik	Monitorowanie na żywo	
Zarządzanie zdarzeniami	Wejście alarmu		Przesyłanie obrazu JPEG: FTP, SMTP Powiadomienie: powiadomianie do przeglądarki lub przez E-mail (załącznik z jednym obrazem)	
	Detekcja ruchu		Wyjście alarm	
	Harmonogram		Przesyłanie obrazu JPEG: FTP, SMTP	
Przeglądarka Web Viewer (domyślna)	Obsługiwane systemy operacyjne		Windows XP, Windows VISTA, Windows 7	
	Obsługiwane przeglądarki		Internet Explorer 6.0 lub nowsza	
	Język interfejsu użytkownika		E/F/G/S/M/C/K	
	Aktualizacja oprogramowania		Obsługiwana	
Odtwarzacz wideo	Transmisja strumieniowa RTP/RTSP		Quicktime, VLC player	
Oprogramowanie do zarządzania wideo			Aplikacja firmy zewnętrznej Samsung iPOLIS	
Aplikacja	Instalacja IP		Aplikacja IP Installer do wszystkich urządzeń IP marki Samsung	

Element			Opis	
			NTSC	PAL
SDK	HTTP API	Polecenie CGI	Zapewnia sterowanie kamerami oraz ustawianie/odzyskiwanie wartości parametrów wewnętrznych. Pozyskiwanie obrazów JPEG lub strumieni MJPEG Obsługa wej./wyj. alarmu	
	RTP/RTSP API		Nagłówek RTP, dokument polecenia RTSP	
	ActiveX	SDK	ActiveX API do przeglądania strumieni danych z kamery.	
Zasilanie			AC24V±10%(60Hz±0,3Hz)/DC12V+10%/-5%/PoE (Power over Ethernet)	
Pobór mocy			Maks. 6W(DC12V), Maks. 7W(AC24V), Maks. 8W(PoE)	
Temp. robocza			-10°C~50°C	
Wilgotność robocza			~90%	
Wymiary (Szer. × wys. × gł.)			Szer. 72 X wys. 60 X gł. 139	
Ciężar			Okolo 425 g	

## CZĘSTOŚĆ KLATEK (NTSC)

▪ Warunki testowe: MJPEG - Resolution(CIF), Quality(1), Frame rate(1)

H.264 - Bitrate control(CBR), Compression(40), Encode Priority(Frame rate),  
GOP size(15), Deblock(ON), Profile(Baseline), Entropy coding(CAVLC), Motion  
estimation(HPE)

MPEG4 - Bitrate control(CBR), Compression(40), Encode Priority(Frame rate),  
GOP size(15)

### ❖ MPEG4 (4CIF)

Jakość \ Częstość klatek	30 FPS	15 FPS	8 FPS	3 FPS	1 FPS
POZIOM10	4239 Kbps 23 FPS	2765 Kbps 15 FPS	1290 Kbps 7 FPS	737 Kbps 4 FPS	221 Kbps 1 FPS
POZIOM9	3686 Kbps 24 FPS	2304 Kbps 15 FPS	1075 Kbps 7 FPS	614 Kbps 4 FPS	184 Kbps 1 FPS
POZIOM8	3072 Kbps 25 FPS	1843 Kbps 15 FPS	860 Kbps 7 FPS	492 Kbps 4 FPS	147 Kbps 1 FPS
POZIOM7	2396 Kbps 26 FPS	1382 Kbps 15 FPS	645 Kbps 7 FPS	369 Kbps 4 FPS	111 Kbps 1 FPS
POZIOM6	1659 Kbps 27 FPS	922 Kbps 15 FPS	430 Kbps 7 FPS	246 Kbps 4 FPS	74 Kbps 1 FPS
POZIOM5	1336 Kbps 29 FPS	691 Kbps 15 FPS	323 Kbps 7 FPS	184 Kbps 4 FPS	55 Kbps 1 FPS
POZIOM4	1133 Kbps 30 FPS	576 Kbps 15 FPS	269 Kbps 7 FPS	154 Kbps 4 FPS	46 Kbps 1 FPS
POZIOM3	922 Kbps 30 FPS	461 Kbps 15 FPS	215 Kbps 7 FPS	123 Kbps 4 FPS	37 Kbps 1 FPS
POZIOM2	691 Kbps 30 FPS	346 Kbps 15 FPS	161 Kbps 7 FPS	92 Kbps 4 FPS	28 Kbps 1 FPS
POZIOM1	461 Kbps 30 FPS	230 Kbps 15 FPS	108 Kbps 7 FPS	61 Kbps 4 FPS	18 Kbps 1 FPS

## ❖ H.264 (4CIF)

Jakość \ Częstość klatek	30 FPS	15 FPS	8 FPS	3 FPS	1 FPS
POZIOM10	2298 Kbps 19 FPS	1229 Kbps 10 FPS	737 Kbps 6 FPS	369 Kbps 3 FPS	147 Kbps 1 FPS
POZIOM9	1751 Kbps 19 FPS	1198 Kbps 13 FPS	645 Kbps 7 FPS	369 Kbps 4 FPS	111 Kbps 1 FPS
POZIOM8	1536 Kbps 20 FPS	1075 Kbps 14 FPS	538 Kbps 7 FPS	307 Kbps 4 FPS	92 Kbps 1 FPS
POZIOM7	1352 Kbps 22 FPS	897 Kbps 15 FPS	430 Kbps 7 FPS	246 Kbps 4 FPS	74 Kbps 1 FPS
POZIOM6	1129 Kbps 25 FPS	691 Kbps 15 FPS	369 Kbps 8 FPS	184 Kbps 4 FPS	55 Kbps 1 FPS
POZIOM5	960 Kbps 25 FPS	576 Kbps 15 FPS	307 Kbps 8 FPS	154 Kbps 4 FPS	46 Kbps 1 FPS
POZIOM4	799 Kbps 26 FPS	461 Kbps 15 FPS	246 Kbps 8 FPS	123 Kbps 4 FPS	37 Kbps 1 FPS
POZIOM3	622 Kbps 27 FPS	346 Kbps 15 FPS	184 Kbps 8 FPS	92 Kbps 4 FPS	28 Kbps 1 FPS
POZIOM2	445 Kbps 29 FPS	230 Kbps 15 FPS	123 Kbps 8 FPS	61 Kbps 4 FPS	18 Kbps 1 FPS
POZIOM1	223 Kbps 29 FPS	115 Kbps 15 FPS	61 Kbps 8 FPS	31 Kbps 4 FPS	9 Kbps 1 FPS

## ❖ MPEG4 (VGA)

Częstość klatek Jakość	30 FPS	15 FPS	8 FPS	3 FPS	1 FPS
POZIOM10	4055 Kbps 22 FPS	2580 Kbps 14 FPS	1290 Kbps 7 FPS	737 Kbps 4 FPS	221 Kbps 1 FPS
POZIOM9	3533 Kbps 23 FPS	2304 Kbps 15 FPS	1075 Kbps 7 FPS	614 Kbps 4 FPS	184 Kbps 1 FPS
POZIOM8	2949 Kbps 24 FPS	1843 Kbps 15 FPS	860 Kbps 7 FPS	492 Kbps 4 FPS	147 Kbps 1 FPS
POZIOM7	2304 Kbps 25 FPS	1382 Kbps 15 FPS	645 Kbps 7 FPS	369 Kbps 4 FPS	111 Kbps 1 FPS
POZIOM6	1536 Kbps 25 FPS	922 Kbps 15 FPS	430 Kbps 7 FPS	246 Kbps 4 FPS	74 Kbps 1 FPS
POZIOM5	1152 Kbps 25 FPS	691 Kbps 15 FPS	323 Kbps 7 FPS	184 Kbps 4 FPS	55 Kbps 1 FPS
POZIOM4	998 Kbps 26 FPS	576 Kbps 15 FPS	269 Kbps 7 FPS	154 Kbps 4 FPS	46 Kbps 1 FPS
POZIOM3	799 Kbps 26 FPS	461 Kbps 15 FPS	246 Kbps 8 FPS	123 Kbps 4 FPS	37 Kbps 1 FPS
POZIOM2	622 Kbps 27 FPS	346 Kbps 15 FPS	184 Kbps 8 FPS	92 Kbps 4 FPS	28 Kbps 1 FPS
POZIOM1	415 Kbps 27 FPS	230 Kbps 15 FPS	123 Kbps 8 FPS	61 Kbps 4 FPS	18 Kbps 1 FPS

## ❖ H.264 (VGA)

Jakość \ Częstość klatek	30 FPS	15 FPS	8 FPS	3 FPS	1 FPS
POZIOM10	2089 Kbps 17 FPS	1229 Kbps 10 FPS	737 Kbps 6 FPS	369 Kbps 3 FPS	147 Kbps 1 FPS
POZIOM9	1659 Kbps 18 FPS	1014 Kbps 11 FPS	553 Kbps 6 FPS	276 Kbps 3 FPS	111 Kbps 1 FPS
POZIOM8	1459 Kbps 19 FPS	845 Kbps 11 FPS	538 Kbps 7 FPS	307 Kbps 4 FPS	92 Kbps 1 FPS
POZIOM7	1229 Kbps 20 FPS	737 Kbps 12 FPS	430 Kbps 7 FPS	246 Kbps 4 FPS	74 Kbps 1 FPS
POZIOM6	1014 Kbps 22 FPS	691 Kbps 15 FPS	323 Kbps 7 FPS	184 Kbps 4 FPS	55 Kbps 1 FPS
POZIOM5	883 Kbps 23 FPS	576 Kbps 15 FPS	269 Kbps 7 FPS	154 Kbps 4 FPS	46 Kbps 1 FPS
POZIOM4	707 Kbps 23 FPS	461 Kbps 15 FPS	215 Kbps 7 FPS	123 Kbps 4 FPS	37 Kbps 1 FPS
POZIOM3	553 Kbps 24 FPS	346 Kbps 15 FPS	161 Kbps 7 FPS	92 Kbps 4 FPS	28 Kbps 1 FPS
POZIOM2	384 Kbps 25 FPS	230 Kbps 15 FPS	108 Kbps 7 FPS	61 Kbps 4 FPS	18 Kbps 1 FPS
POZIOM1	200 Kbps 26 FPS	115 Kbps 15 FPS	54 Kbps 7 FPS	31 Kbps 4 FPS	9 Kbps 1 FPS

## ❖ MPEG4 (CIF)

Częstość klatek Jakość	30 FPS	15 FPS	8 FPS	3 FPS	1 FPS
POZIOM10	1382 Kbps 30 FPS	691 Kbps 15 FPS	369 Kbps 8 FPS	184 Kbps 4 FPS	55 Kbps 1 FPS
POZIOM9	1152 Kbps 30 FPS	576 Kbps 15 FPS	307 Kbps 8 FPS	154 Kbps 4 FPS	46 Kbps 1 FPS
POZIOM8	922 Kbps 30 FPS	461 Kbps 15 FPS	246 Kbps 8 FPS	123 Kbps 4 FPS	37 Kbps 1 FPS
POZIOM7	691 Kbps 30 FPS	346 Kbps 15 FPS	184 Kbps 8 FPS	92 Kbps 4 FPS	28 Kbps 1 FPS
POZIOM6	461 Kbps 30 FPS	230 Kbps 15 FPS	123 Kbps 8 FPS	61 Kbps 4 FPS	18 Kbps 1 FPS
POZIOM5	346 Kbps 30 FPS	173 Kbps 15 FPS	92 Kbps 8 FPS	46 Kbps 4 FPS	14 Kbps 1 FPS
POZIOM4	288 Kbps 30 FPS	144 Kbps 15 FPS	77 Kbps 8 FPS	38 Kbps 4 FPS	12 Kbps 1 FPS
POZIOM3	230 Kbps 30 FPS	115 Kbps 15 FPS	61 Kbps 8 FPS	31 Kbps 4 FPS	9 Kbps 1 FPS
POZIOM2	173 Kbps 30 FPS	86 Kbps 15 FPS	46 Kbps 8 FPS	23 Kbps 4 FPS	7 Kbps 1 FPS
POZIOM1	151 Kbps 30 FPS	76 Kbps 15 FPS	40 Kbps 8 FPS	20 Kbps 4 FPS	6 Kbps 1 FPS

## ❖ H.264 (CIF)

Jakość \ Częstość klatek	30 FPS	15 FPS	8 FPS	3 FPS	1 FPS
POZIOM10	922 Kbps 30 FPS	461 Kbps 15 FPS	215 Kbps 7 FPS	123 Kbps 4 FPS	37 Kbps 1 FPS
POZIOM9	691 Kbps 30 FPS	346 Kbps 15 FPS	184 Kbps 8 FPS	92 Kbps 4 FPS	28 Kbps 1 FPS
POZIOM8	576 Kbps 30 FPS	288 Kbps 15 FPS	134 Kbps 7 FPS	77 Kbps 4 FPS	23 Kbps 1 FPS
POZIOM7	461 Kbps 30 FPS	230 Kbps 15 FPS	108 Kbps 7 FPS	61 Kbps 4 FPS	18 Kbps 1 FPS
POZIOM6	346 Kbps 30 FPS	173 Kbps 15 FPS	81 Kbps 7 FPS	46 Kbps 4 FPS	14 Kbps 1 FPS
POZIOM5	288 Kbps 30 FPS	144 Kbps 15 FPS	67 Kbps 7 FPS	38 Kbps 4 FPS	12 Kbps 1 FPS
POZIOM4	230 Kbps 30 FPS	115 Kbps 15 FPS	54 Kbps 7 FPS	31 Kbps 4 FPS	9 Kbps 1 FPS
POZIOM3	173 Kbps 30 FPS	86 Kbps 15 FPS	40 Kbps 7 FPS	23 Kbps 4 FPS	7 Kbps 1 FPS
POZIOM2	115 Kbps 30 FPS	58 Kbps 15 FPS	27 Kbps 7 FPS	15 Kbps 4 FPS	5 Kbps 1 FPS
POZIOM1	58 Kbps 30 FPS	29 Kbps 15 FPS	13 Kbps 7 FPS	8 Kbps 4 FPS	2 Kbps 1 FPS

# CZĘSTOŚĆ KLATEK (PAL)

▪ Warunki testowe: MJPEG - Resolution(CIF), Quality(1), Frame rate(1)

H.264 - Bitrate control(CBR), Compression(40), Encode Priority(Frame rate),  
GOP size(15), Deblock(ON), Profile(Baseline), Entropy coding(CAVLC), Motion  
estimation(HPEI)

MPEG4 - Bitrate control(CBR), Compression(40), Encode Priority(Frame rate),  
GOP size(15)

## ❖ MPEG4 (4CIF)

Jakość \ Częstość klatek	25 FPS	13 FPS	6 FPS	3 FPS	1 FPS
POZIOM10	4645 Kbps 21 FPS	2654 Kbps 12 FPS	1327 Kbps 6 FPS	664 Kbps 3 FPS	221 Kbps 1 FPS
POZIOM9	4055 Kbps 22 FPS	2212 Kbps 12 FPS	1106 Kbps 6 FPS	553 Kbps 3 FPS	184 Kbps 1 FPS
POZIOM8	3391 Kbps 23 FPS	1769 Kbps 12 FPS	885 Kbps 6 FPS	442 Kbps 3 FPS	147 Kbps 1 FPS
POZIOM7	2544 Kbps 23 FPS	1327 Kbps 12 FPS	664 Kbps 6 FPS	332 Kbps 3 FPS	111 Kbps 1 FPS
POZIOM6	1769 Kbps 24 FPS	885 Kbps 12 FPS	442 Kbps 6 FPS	221 Kbps 3 FPS	74 Kbps 1 FPS
POZIOM5	1382 Kbps 25 FPS	664 Kbps 12 FPS	332 Kbps 6 FPS	166 Kbps 3 FPS	55 Kbps 1 FPS
POZIOM4	1152 Kbps 25 FPS	553 Kbps 12 FPS	276 Kbps 6 FPS	138 Kbps 3 FPS	46 Kbps 1 FPS
POZIOM3	922 Kbps 25 FPS	442 Kbps 12 FPS	221 Kbps 6 FPS	111 Kbps 3 FPS	37 Kbps 1 FPS
POZIOM2	691 Kbps 25 FPS	332 Kbps 12 FPS	166 Kbps 6 FPS	83 Kbps 3 FPS	28 Kbps 1 FPS
POZIOM1	461 Kbps 25 FPS	221 Kbps 12 FPS	111 Kbps 6 FPS	55 Kbps 3 FPS	18 Kbps 1 FPS

## ❖ H.264 (4CIF)

Jakość \ Częstość klatek	25 FPS	13 FPS	6 FPS	3 FPS	1 FPS
POZIOM10	2359 Kbps 16 FPS	1180 Kbps 8 FPS	737 Kbps 5 FPS	442 Kbps 3 FPS	147 Kbps 1 FPS
POZIOM9	1991 Kbps 18 FPS	1106 Kbps 10 FPS	664 Kbps 6 FPS	332 Kbps 3 FPS	111 Kbps 1 FPS
POZIOM8	1751 Kbps 19 FPS	1014 Kbps 11 FPS	553 Kbps 6 FPS	276 Kbps 3 FPS	92 Kbps 1 FPS
POZIOM7	1475 Kbps 20 FPS	885 Kbps 12 FPS	442 Kbps 6 FPS	221 Kbps 3 FPS	74 Kbps 1 FPS
POZIOM6	1161 Kbps 21 FPS	664 Kbps 12 FPS	332 Kbps 6 FPS	166 Kbps 3 FPS	55 Kbps 1 FPS
POZIOM5	968 Kbps 21 FPS	553 Kbps 12 FPS	276 Kbps 6 FPS	138 Kbps 3 FPS	46 Kbps 1 FPS
POZIOM4	811 Kbps 22 FPS	442 Kbps 12 FPS	221 Kbps 6 FPS	111 Kbps 3 FPS	37 Kbps 1 FPS
POZIOM3	608 Kbps 22 FPS	332 Kbps 12 FPS	166 Kbps 6 FPS	83 Kbps 3 FPS	28 Kbps 1 FPS
POZIOM2	424 Kbps 23 FPS	221 Kbps 12 FPS	111 Kbps 6 FPS	55 Kbps 3 FPS	18 Kbps 1 FPS
POZIOM1	230 Kbps 25 FPS	111 Kbps 12 FPS	55 Kbps 6 FPS	28 Kbps 3 FPS	9 Kbps 1 FPS

## ❖ MPEG4 (VGA)

Częstość klatek Jakość	25 FPS	13 FPS	6 FPS	3 FPS	1 FPS
POZIOM10	4424 Kbps 20 FPS	2654 Kbps 12 FPS	1327 Kbps 6 FPS	664 Kbps 3 FPS	221 Kbps 1 FPS
POZIOM9	3871 Kbps 21 FPS	2212 Kbps 12 FPS	1106 Kbps 6 FPS	553 Kbps 3 FPS	184 Kbps 1 FPS
POZIOM8	3097 Kbps 21 FPS	1769 Kbps 12 FPS	885 Kbps 6 FPS	442 Kbps 3 FPS	147 Kbps 1 FPS
POZIOM7	2433 Kbps 22 FPS	1327 Kbps 12 FPS	664 Kbps 6 FPS	332 Kbps 3 FPS	111 Kbps 1 FPS
POZIOM6	1769 Kbps 24 FPS	885 Kbps 12 FPS	442 Kbps 6 FPS	221 Kbps 3 FPS	74 Kbps 1 FPS
POZIOM5	1382 Kbps 25 FPS	664 Kbps 12 FPS	332 Kbps 6 FPS	166 Kbps 3 FPS	55 Kbps 1 FPS
POZIOM4	1152 Kbps 25 FPS	553 Kbps 12 FPS	276 Kbps 6 FPS	138 Kbps 3 FPS	46 Kbps 1 FPS
POZIOM3	922 Kbps 25 FPS	442 Kbps 12 FPS	221 Kbps 6 FPS	111 Kbps 3 FPS	37 Kbps 1 FPS
POZIOM2	691 Kbps 25 FPS	332 Kbps 12 FPS	166 Kbps 6 FPS	83 Kbps 3 FPS	28 Kbps 1 FPS
POZIOM1	461 Kbps 25 FPS	221 Kbps 12 FPS	111 Kbps 6 FPS	55 Kbps 3 FPS	18 Kbps 1 FPS

## ❖ H.264 (VGA)

Jakość \ Częstość klatek	25 FPS	13 FPS	6 FPS	3 FPS	1 FPS
POZIOM10	2507 Kbps 17 FPS	1327 Kbps 9 FPS	737 Kbps 5 FPS	442 Kbps 3 FPS	147 Kbps 1 FPS
POZIOM9	1991 Kbps 18 FPS	1217 Kbps 11 FPS	664 Kbps 6 FPS	332 Kbps 3 FPS	111 Kbps 1 FPS
POZIOM8	1659 Kbps 18 FPS	1106 Kbps 12 FPS	553 Kbps 6 FPS	276 Kbps 3 FPS	92 Kbps 1 FPS
POZIOM7	1401 Kbps 19 FPS	885 Kbps 12 FPS	442 Kbps 6 FPS	221 Kbps 3 FPS	74 Kbps 1 FPS
POZIOM6	1106 Kbps 20 FPS	664 Kbps 12 FPS	332 Kbps 6 FPS	166 Kbps 3 FPS	55 Kbps 1 FPS
POZIOM5	968 Kbps 21 FPS	553 Kbps 12 FPS	276 Kbps 6 FPS	138 Kbps 3 FPS	46 Kbps 1 FPS
POZIOM4	774 Kbps 21 FPS	442 Kbps 12 FPS	221 Kbps 6 FPS	111 Kbps 3 FPS	37 Kbps 1 FPS
POZIOM3	608 Kbps 22 FPS	332 Kbps 12 FPS	166 Kbps 6 FPS	83 Kbps 3 FPS	28 Kbps 1 FPS
POZIOM2	424 Kbps 23 FPS	221 Kbps 12 FPS	111 Kbps 6 FPS	55 Kbps 3 FPS	18 Kbps 1 FPS
POZIOM1	230 Kbps 25 FPS	111 Kbps 12 FPS	55 Kbps 6 FPS	28 Kbps 3 FPS	9 Kbps 1 FPS

## ❖ MPEG4 (CIF)

Częstość klatek Jakość	25 FPS	13 FPS	6 FPS	3 FPS	1 FPS
POZIOM10	1382 Kbps 25 FPS	664 Kbps 12 FPS	332 Kbps 6 FPS	166 Kbps 3 FPS	55 Kbps 1 FPS
POZIOM9	1152 Kbps 25 FPS	553 Kbps 12 FPS	276 Kbps 6 FPS	138 Kbps 3 FPS	46 Kbps 1 FPS
POZIOM8	922 Kbps 25 FPS	442 Kbps 12 FPS	221 Kbps 6 FPS	111 Kbps 3 FPS	37 Kbps 1 FPS
POZIOM7	691 Kbps 25 FPS	332 Kbps 12 FPS	166 Kbps 6 FPS	83 Kbps 3 FPS	28 Kbps 1 FPS
POZIOM6	461 Kbps 25 FPS	221 Kbps 12 FPS	111 Kbps 6 FPS	55 Kbps 3 FPS	18 Kbps 1 FPS
POZIOM5	346 Kbps 25 FPS	166 Kbps 12 FPS	83 Kbps 6 FPS	41 Kbps 3 FPS	14 Kbps 1 FPS
POZIOM4	288 Kbps 25 FPS	138 Kbps 12 FPS	69 Kbps 6 FPS	35 Kbps 3 FPS	12 Kbps 1 FPS
POZIOM3	230 Kbps 25 FPS	111 Kbps 12 FPS	55 Kbps 6 FPS	28 Kbps 3 FPS	9 Kbps 1 FPS
POZIOM2	173 Kbps 25 FPS	83 Kbps 12 FPS	41 Kbps 6 FPS	21 Kbps 3 FPS	7 Kbps 1 FPS
POZIOM1	151 Kbps 25 FPS	73 Kbps 12 FPS	36 Kbps 6 FPS	18 Kbps 3 FPS	6 Kbps 1 FPS

## ❖ H.264 (CIF)

Jakość \ Częstość klatek	25 FPS	13 FPS	6 FPS	3 FPS	1 FPS
POZIOM10	922 Kbps 25 FPS	442 Kbps 12 FPS	221 Kbps 6 FPS	111 Kbps 3 FPS	37 Kbps 1 FPS
POZIOM9	691 Kbps 25 FPS	332 Kbps 12 FPS	166 Kbps 6 FPS	83 Kbps 3 FPS	28 Kbps 1 FPS
POZIOM8	576 Kbps 25 FPS	276 Kbps 12 FPS	138 Kbps 6 FPS	69 Kbps 3 FPS	23 Kbps 1 FPS
POZIOM7	461 Kbps 25 FPS	221 Kbps 12 FPS	111 Kbps 6 FPS	55 Kbps 3 FPS	18 Kbps 1 FPS
POZIOM6	346 Kbps 25 FPS	166 Kbps 12 FPS	83 Kbps 6 FPS	41 Kbps 3 FPS	14 Kbps 1 FPS
POZIOM5	288 Kbps 25 FPS	138 Kbps 12 FPS	69 Kbps 6 FPS	35 Kbps 3 FPS	12 Kbps 1 FPS
POZIOM4	230 Kbps 25 FPS	111 Kbps 12 FPS	55 Kbps 6 FPS	28 Kbps 3 FPS	9 Kbps 1 FPS
POZIOM3	173 Kbps 25 FPS	83 Kbps 12 FPS	41 Kbps 6 FPS	21 Kbps 3 FPS	7 Kbps 1 FPS
POZIOM2	115 Kbps 25 FPS	55 Kbps 12 FPS	28 Kbps 6 FPS	14 Kbps 3 FPS	5 Kbps 1 FPS
POZIOM1	58 Kbps 25 FPS	28 Kbps 12 FPS	14 Kbps 6 FPS	7 Kbps 3 FPS	2 Kbps 1 FPS

## ROZWIĄZYWANIE PROBLEMÓW

OBJAW	ROZWIĄZANIE
<b>Nie mogę uzyskać dostępu do kamery z przeglądarki internetowej.</b>	<ul style="list-style-type: none"><li>• Sprawdź, czy ustawienia sieciowe kamery są odpowiednie.</li><li>• Sprawdź, czy wszystkie kable sieciowe zostały podłączone prawidłowo.</li><li>• W przypadku łączenia za pomocą DHCP sprawdź, czy kamera otrzymała dynamiczny adres IP.</li><li>• W przypadku łączenia za pomocą adresu URL DDNS sprawdź, czy poprawnie oważono adres MAC.</li><li>• Jeśli kamera jest podłączona do routera, sprawdź, czy przekazywanie portów zostało skonfigurowane prawidłowo.</li></ul>
<b>Program podglądu został odłączony podczas monitorowania.</b>	<ul style="list-style-type: none"><li>• Podłączone programy podglądu zostają odłączone przy każdej zmianie konfiguracji kamery lub sieci.</li><li>• Sprawdź wszystkie połączenia sieciowe.</li><li>• Jeśli kamera jest podłączona przez sieć xDSL, możliwe jest odłączenie programu podglądu w przypadku pogorszenia warunków działania sieci.</li></ul>
<b>Nie mogę się połączyć z systemem, korzystając z przeglądarki Internet Explorer 7.0 z obsługą kart.</b>	<ul style="list-style-type: none"><li>• Gdy użytkownik próbuje się połączyć z systemem za pomocą przeglądarki z obsługą kart, współdzielone są te same informacje o plikach cookie, co powoduje występowanie błędów. Z tego powodu zamiast używać przeglądarki z obsługą kart, lepiej jest otworzyć nowe okno przeglądarki w celu nawiązania połączenia z systemem.</li></ul>
<b>Kamera podłączona do sieci nie jest wykrywana przez program IP Installer.</b>	<ul style="list-style-type: none"><li>• Wyłącz cz zaporę na komputerze PC i wyszukaj kamery ponownie.</li></ul>
<b>Obrazy nakładają się na siebie.</b>	<ul style="list-style-type: none"><li>• Sprawdź, czy kilka kamer nie jest ustawionych na ten sam adres multimesji. Jeśli jest używany ten sam adres przez wiele kamer, obrazy mogą się na siebie nakładać.</li></ul>
<b>Brak obrazu.</b>	<ul style="list-style-type: none"><li>• Jeśli metoda transmisji to multimesja, sprawdź, czy router w sieci lokalnej, do którego jest podłączona kamera, obsługuje multimesję.</li></ul>

PROBLEM	ROZWIĄZANIE
<b>Po włączeniu funkcji wykrywania ruchu po wykryciu ruchu przez kamerę FT pliki .jpg nie są wysyłane do serwera FTP lub SMTP.</b>	<ul style="list-style-type: none"><li>• Sprawdź ustawienia w następującej kolejności:<ul style="list-style-type: none"><li>A. Serwer NTP musi być prawidłowo skonfigurowany.</li><li>B. Musi być włączona funkcja wykrywania ruchu.</li><li>C. Musi być włączona transmisja obrazu alarmowego.</li><li>D. Sprawdź, czy istnieje konflikt zaplanowanych terminów.</li></ul></li></ul>
<b>Czy jest możliwe skonfigurowanie strefy wykrywania ruchu, gdy funkcja wykrywania ruchu jest wyłączona?</b>	<ul style="list-style-type: none"><li>• Tak. Można skonfigurować strefę wykrywania ruchu niezależnie od tego, czy funkcja wykrywania ruchu jest używana.</li></ul>
<b>Wystąpił ruch, ale nie wywołał on alarmu.</b>	<ul style="list-style-type: none"><li>• Sprawdź ustawienia portu wyjściowego alarmu.</li></ul>

# GPL/LGPL SOFTWARE LICENSE

---

The software included in this product contains copyrighted software that is licensed under the GPL/LGPL. You may obtain the complete Corresponding Source code from us for a period of three years after our last shipment of this product by sending email to help.cctv@samsung.com

If you want to obtain the complete Corresponding Source code in the physical medium such as CD-ROM, the cost of physically performing source distribution might be charged.

- GPL S/W
    - Base Kernel, Busybox, Sysvinit, dosfstools
  - LGPL S/W
    - glibc, lnetutils
- 

## GNU GENERAL PUBLIC LICENSE

Version 2, June 1991

Copyright (C)1989, 1991 Free Software Foundation, Inc.

51 Franklin Street, Fifth Floor, Boston, MA 02110-1301, USA

Everyone is permitted to copy and distribute verbatim copies of this license document, but changing it is not allowed.

### Preamble

The licenses for most software are designed to take away your freedom to share and change it. By contrast, the GNU General Public License is intended to guarantee your freedom to share and change free software-- to make sure the software is free for all its users.

This General Public License applies to most of the Free Software Foundation's software and to any other program whose authors commit to using it. (Some other Free Software Foundation software is covered by the GNU Lesser General Public License instead.) You can apply it to your programs, too.

When we speak of free software, we are referring to freedom, not price.

Our General Public Licenses are designed to make sure that you have the freedom to distribute copies of free software (and

charge for this service if you wish), that you receive source code or can get it if you want it, that you can change the software or use pieces of it in new free programs ; and that you know you can do these things.

To protect your rights, we need to make restrictions that forbid anyone to deny you these rights or to ask you to surrender the rights. These restrictions translate to certain responsibilities for you if you distribute copies of the software, or if you modify it.

For example, if you distribute copies of such a program, whether gratis or for a fee, you must give the recipients all the rights that you have.

You must make sure that they, too, receive or can get the source code. And you must show them these terms so they know their rights.

We protect your rights with two steps :

(1)copyright the software, and (2)offer you this license which gives you legal permission to copy, distribute and/or modify the software.

Also, for each author's protection and ours, we want to make certain that everyone understands that there is no warranty for this free software. If the software is modified by someone else and passed on, we want its recipients to know that what they have is not the original, so that any problems introduced by others will not reflect on the

original authors' reputations.

Finally, any free program is threatened constantly by software patents. We wish to avoid the danger that redistributors of a free program will individually obtain patent licenses, in effect making the program proprietary. To prevent this, we have made it clear that any patent must be licensed for everyone's free use or not licensed at all.

The precise terms and conditions for copying, distribution and modification follow.

## **TERMS AND CONDITIONS FOR COPYING, DISTRIBUTION AND MODIFICATION**

Version 2, June 1991 Copyright (C) 1989, 1991 Free Software Foundation, Inc. 51 Franklin S

0. This License applies to any program or other work which contains a notice placed by the copyright holder saying it may be distributed under the terms of this General Public License.

The "Program", below, refers to any such program or work, and a "work based on the Program" means either the Program or any derivative work under copyright law : that is to say, a work containing the Program or a portion of it, either verbatim or with modifications and/or translated into another language. (Hereinafter, translation is included without limitation in the term "modification".) Each licensee is addressed as "you".

Activities other than copying, distribution and modification are not covered by this License ; they are outside its scope. The act of running the Program is not restricted, and the output from the Program is covered only if its contents constitute a work based on the Program (independent of having been made by running the Program). Whether that is true depends on what the Program does.

1. You may copy and distribute verbatim copies of the Program's source code as

you receive it, in any medium, provided that you conspicuously and appropriately publish on each copy an appropriate copyright notice and disclaimer of warranty; keep intact all the notices that refer to this License and to the absence of any warranty ; and give any other recipients of the Program a copy of this License along with the Program.

You may charge a fee for the physical act of transferring a copy, and you may at your option offer warranty protection in exchange for a fee.

2. You may modify your copy or copies of the Program or any portion of it, thus forming a work based on the Program, and copy and distribute such modifications or work under the terms of Section 1 above, provided that you also meet all of these conditions :

- a) You must cause the modified files to carry prominent notices stating that you changed the files and the date of any change.
- b) You must cause any work that you distribute or publish, that in whole or in part contains or is derived from the Program or any part thereof, to be licensed as a whole at no charge to all third parties under the terms of this License.
- c) If the modified program normally reads commands interactively when run, you must cause it, when started running for such interactive use in the most ordinary way, to print or display an announcement including an appropriate copyright notice and a notice that there is no warranty (or else, saying that you provide a warranty) and that users may redistribute the program under these conditions, and telling the user how to view a copy of this License. (Exception:if the Program itself is interactive but does not normally print such an announcement, your work

based on the Program is not required to print an announcement.)

These requirements apply to the modified work as a whole. If identifiable sections of that work are not derived from the Program, and can be reasonably considered independent and separate works in themselves, then this License, and its terms, do not apply to those sections when you distribute them as separate works. But when you distribute the same sections as part of a whole which is a work based on the Program, the distribution of the whole must be on the terms of this License, whose permissions for other licensees extend to the entire whole, and thus to each and every part regardless of who wrote it.

Thus, it is not the intent of this section to claim rights or contest your rights to work written entirely by you ; rather, the intent is to exercise the right to control the distribution of derivative or collective works based on the Program. In addition, mere aggregation of another work not based on the Program with the Program (or with a work based on the Program) on a volume of a storage or distribution medium does not bring the other work under the scope of this License.

3. You may copy and distribute the Program (or a work based on it, under Section 2) in object code or executable form under the terms of Sections 1 and 2 above provided that you also do one of the following :

- a) Accompany it with the complete corresponding machine-readable source code, which must be distributed under the terms of Sections 1 and 2 above on a medium customarily used for software interchange ; or,
- b) Accompany it with a written offer, valid for at least three years, to give any third party, for a charge no more than your cost of physically

performing source distribution, a complete machine-readable copy of the corresponding source code, to be distributed under the terms of Sections 1 and 2 above on a medium customarily used for software interchange ; or,

- c) Accompany it with the information you received as to the offer to distribute corresponding source code. (This alternative is allowed only for noncommercial distribution and only if you received the program in object code or executable form with such an offer, in accord with Subsection b above.)

The source code for a work means the preferred form of the work for making modifications to it. For an executable work, complete source code means all the source code for all modules it contains, plus any associated interface definition files, plus the scripts used to control compilation and installation of the executable. However, as a special exception, the source code distributed need not include anything that is normally distributed (in either source or binary form) with the major components (compiler, kernel, and so on) of the operating system on which the executable runs, unless that component itself accompanies the executable.

If distribution of executable or object code is made by offering access to copy from a designated place, then offering equivalent access to copy the source code from the same place counts as distribution of the source code, even though third parties are not compelled to copy the source along with the object code.

4. You may not copy, modify, sublicense, or distribute the Program except as expressly provided under this License. Any attempt otherwise to copy, modify, sublicense or distribute the Program is void, and will automatically terminate your rights under this License.

However, parties who have received copies, or rights, from you under this License will not have their licenses terminated so long as such parties remain in full compliance.

5. You are not required to accept this License, since you have not signed it. However, nothing else grants you permission to modify or distribute the Program or its derivative works. These actions are prohibited by law if you do not accept this License. Therefore, by modifying or distributing the Program (or any work based on the Program), you indicate your acceptance of this License to do so, and all its terms and conditions for copying, distributing or modifying the Program or works based on it.
6. Each time you redistribute the Program (or any work based on the Program), the recipient automatically receives a license from the original licensor to copy, distribute or modify the Program subject to these terms and conditions. You may not impose any further restrictions on the recipients' exercise of the rights granted herein. You are not responsible for enforcing compliance by third parties to this License.
7. If, as a consequence of a court judgment or allegation of patent infringement or for any other reason (not limited to patent issues), conditions are imposed on you (whether by court order, agreement or otherwise) that contradict the conditions of this License, they do not excuse you from the conditions of this License. If you cannot distribute so as to satisfy simultaneously your obligations under this License and any other pertinent obligations, then as a consequence you may not distribute the Program at all. For example, if a patent license would not permit royalty-free redistribution of the Program by all those who receive copies directly or indirectly through you, then the only way you could satisfy both

it and this License would be to refrain entirely from distribution of the Program.

- If any portion of this section is held invalid or unenforceable under any particular circumstance, the balance of the section is intended to apply and the section as a whole is intended to apply in other circumstances. It is not the purpose of this section to induce you to infringe any patents or other property right claims or to contest validity of any such claims; this section has the sole purpose of protecting the integrity of the free software distribution system, which is implemented by public license practices. Many people have made generous contributions to the wide range of software distributed through that system in reliance on consistent application of that system ; it is up to the author/donor to decide if he or she is willing to distribute software through any other system and a licensee cannot impose that choice. This section is intended to make thoroughly clear what is believed to be a consequence of the rest of this License.
8. If the distribution and/or use of the Program is restricted in certain countries either by patents or by copyrighted interfaces, the original copyright holder who places the Program under this License may add an explicit geographical distribution limitation excluding those countries, so that distribution is permitted only in or among countries not thus excluded. In such case, this License incorporates the limitation as if written in the body of this License.
  9. The Free Software Foundation may publish revised and/or new versions of the General Public License from time to time. Such new versions will be similar in spirit to the present version, but may differ in detail to address new problems or concerns.

Each version is given a distinguishing version number. If the Program specifies a version number of this License which

applies to it and "any later version", you have the option of following the terms and conditions either of that version or of any later version published by the Free Software Foundation. If the Program does not specify a version number of this License, you may choose any version ever published by the Free Software Foundation.

10. If you wish to incorporate parts of the Program into other free programs whose distribution conditions are different, write to the author to ask for permission. For software which is copyrighted by the Free Software Foundation, write to the Free Software Foundation; we sometimes make exceptions for this. Our decision will be guided by the two goals of preserving the free status of all derivatives of our free software and of promoting the sharing and reuse of software generally.

## **NO WARRANTY**

11. BECAUSE THE PROGRAM IS LICENSED FREE OF CHARGE, THERE IS NO WARRANTY FOR THE PROGRAM, TO THE EXTENT PERMITTED BY APPLICABLE LAW. EXCEPT WHEN OTHERWISE STATED IN WRITING THE COPYRIGHT HOLDERS AND/OR OTHER PARTIES PROVIDE THE PROGRAM "AS IS" WITHOUT WARRANTY OF ANY KIND, EITHER EXPRESSED OR IMPLIED, INCLUDING, BUT NOT LIMITED TO, THE IMPLIED WARRANTIES OF MERCHANTABILITY AND FITNESS FOR A PARTICULAR PURPOSE. THE ENTIRE RISK AS TO THE QUALITY AND PERFORMANCE OF THE PROGRAM IS WITH YOU. SHOULD THE PROGRAM PROVE DEFECTIVE, YOU ASSUME THE COST OF ALL NECESSARY SERVICING, REPAIR OR CORRECTION.
12. IN NO EVENT UNLESS REQUIRED BY APPLICABLE LAW OR AGREED TO IN WRITING WILL ANY

COPYRIGHT HOLDER, OR ANY OTHER PARTY WHO MAY MODIFY AND/OR REDISTRIBUTE DAMAGES, INCLUDING ANY GENERAL, SPECIAL, INCIDENTAL OR CONSEQUENTIAL DAMAGES ARISING OUT OF THE USE OR INABILITY TO USE THE PROGRAM (INCLUDING BUT NOT LIMITED TO LOSS OF DATA OR DATA BEING RENDERED INACCURATE OR LOSSES SUSTAINED BY YOU OR THIRD PARTIES OR A FAILURE OF THE PROGRAM TO OPERATE WITH ANY OTHER PROGRAMS), EVEN IF SUCH HOLDER OR OTHER PARTY HAS BEEN ADVISED OF THE POSSIBILITY OF SUCH DAMAGES.

## **END OF TERMS AND CONDITIONS**

### **How to Apply These Terms to Your New Programs**

If you develop a new program, and you want it to be of the greatest possible use to the public, the best way to achieve this is to make it free software which everyone can redistribute and change under these terms.

To do so, attach the following notices to the program. It is safest to attach them to the start of each source file to most effectively convey the exclusion of warranty; and each file should have at least the "copyright" line and a pointer to where the full notice is found.

one line to give the program's name and an idea of what it does.

Copyright (C)yyyy name of author

This program is free software; you can redistribute it and/or modify it under the terms of the GNU General Public License as published by the Free Software Foundation; either version 2 of the License, or (at your option) any later version.

This program is distributed in the hope that it will be useful, but WITHOUT ANY

WARRANTY ; without even the implied warranty of MERCHANTABILITY or FITNESS FOR A PARTICULAR PURPOSE. See the GNU General Public License for more details.

You should have received a copy of the GNU General Public License along with this program ; if not, write to the Free Software Foundation, Inc.,51 Franklin Street, Fifth Floor, Boston, MA 02110-1301, USA.

Also add information on how to contact you by electronic and paper mail. If the program is interactive, make it output a short notice like this when it starts in an interactive mode :

Gnomovision version 69,

Copyright (C) year name of author

Gnomovision comes with ABSOLUTELY NO

WARRANTY ; for details type 'show w'.

This is free software, and you are welcome to redistribute it under certain conditions ; type 'show c' for details.

The hypothetical commands 'show w' and 'show c' should show the appropriate parts of the General Public License. Of course, the commands you use may be called something other than 'show w' and 'show c' ; they could even be mouse-clicks or menu items-- whatever suits your program.

You should also get your employer (if you work as a programmer) or your school, if any, to sign a "copyright disclaimer" for the program, if necessary. Here is a sample ; after the names:

Yoyodyne, Inc., hereby disclaims all copyright interest in the program 'Gnomovision' (which makes passes at compilers) written by James Hacker.

signature of Ty Coon, 1 April 1989 Ty Coon, President of Vice This General Public License does not permit incorporating your program into proprietary programs. If your

program is a subroutine library, you may consider it more useful to permit linking proprietary applications with the library. If this is what you want to do, use the **GNU Lesser General Public License** instead of this License.

## GNU GENERAL PUBLIC LICENSE

Version 3, 29 June 2007

Copyright © 2007 Free Software Foundation, Inc. <<http://fsf.org/>>

Everyone is permitted to copy and distribute verbatim copies of this license document, but changing it is not allowed.

### Preamble

The GNU General Public License is a free, copyleft

license for software and other kinds of works. The licenses for most software and other practical works are designed to take away your freedom to share and change the works. By contrast, the GNU General Public License is intended to guarantee your freedom to share and change all versions of a program--to make sure it remains free software for all its users.

We, the Free Software Foundation, use the GNU General Public License for most of our software; it applies also to any other work released this way by its authors. You can apply it to your programs, too.

When we speak of free software, we are referring to freedom, not price. Our General Public Licenses are designed to make sure that you have the freedom to distribute copies of free software (and charge for them if you wish), that you receive source code or can get it if you want it, that you can change the software or use pieces of it in new free programs, and that you know you can do these things.

To protect your rights, we need to prevent others from denying you these rights

or asking you to surrender the rights. Therefore, you have certain responsibilities if you distribute copies of the software, or if you modify it: responsibilities to respect the freedom of others.

For example, if you distribute copies of such a program, whether gratis or for a fee, you must pass on to the recipients the same freedoms that you received. You must make sure that they, too, receive or can get the source code. And you must show them these terms so they know their rights.

Developers that use the GNU GPL protect your rights with two steps: (1) assert copyright on the software, and (2) offer you this License giving you legal permission to copy, distribute and/or modify it.

For the developers' and authors' protection, the GPL clearly explains that there is no warranty for this free software. For both users' and authors' sake, the GPL requires that modified versions be marked as changed, so that their problems will not be attributed erroneously to authors of previous versions.

Some devices are designed to deny users access to install or run modified versions of the software inside them, although the manufacturer can do so. This is fundamentally incompatible with the aim of protecting users' freedom to change the software. The systematic pattern of such abuse occurs in the area of products for individuals to use, which is precisely where it is most unacceptable. Therefore, we have designed this version of the GPL to prohibit the practice for those products. If such problems arise substantially in other domains, we stand ready to extend this provision to those domains in future versions of the GPL, as needed to protect the freedom of users.

Finally, every program is threatened constantly by software patents. States should not allow patents to restrict

development and use of software on general-purpose computers, but in those that do, we wish to avoid the special danger that patents applied to a free program could make it effectively proprietary. To prevent this, the GPL assures that patents cannot be used to render the program non-free.

The precise terms and conditions for copying, distribution and modification follow.

## TERMS AND CONDITIONS

### 0. Definitions.

"This License" refers to version 3 of the GNU General Public License.

"Copyright" also means copyright-like laws that apply to other kinds of works, such as semiconductor masks.

"The Program" refers to any copyrightable work licensed under this License. Each licensee is addressed as "you". "Licensees" and "recipients" may be individuals or organizations.

To "modify" a work means to copy from or adapt all or part of the work in a fashion requiring copyright permission, other than the making of an exact copy. The resulting work is called a "modified version" of the earlier work or a work "based on" the earlier work.

A "covered work" means either the unmodified Program or a work based on the Program.

To "propagate" a work means to do anything with it that, without permission, would make you directly or secondarily liable for infringement under applicable copyright law, except executing it on a computer or modifying a private copy. Propagation includes copying, distribution (with or without modification), making available to the public, and in some countries other activities as well.

To "convey" a work means any kind of propagation that enables other parties to make or receive copies. Mere interaction with a user through a computer network, with no transfer of a copy, is not conveying.

An interactive user interface displays "Appropriate Legal Notices" to the extent that it includes a convenient and prominently visible feature that (1) displays an appropriate copyright notice, and (2) tells the user that there is no warranty for the work (except to the extent that warranties are provided), that licensees may convey the work under this License, and how to view a copy of this License. If the interface presents a list of user commands or options, such as a menu, a prominent item in the list meets this criterion.

## 1. Source Code.

The "source code" for a work means the preferred form of the work for making modifications to it. "Object code" means any non-source form of a work.

A "Standard Interface" means an interface that either is an official standard defined by a recognized standards body, or, in the case of interfaces specified for a particular programming language, one that is widely used among developers working in that language.

The "System Libraries" of an executable work include anything, other than the work as a whole, that (a) is included in the normal form of packaging a Major Component, but which is not part of that Major Component, and (b) serves only to enable use of the work with that Major Component, or to implement a Standard Interface for which an implementation is available to the public in source code form. A "Major Component", in this context, means a major essential component (kernel, window system, and so on) of the specific operating system (if any) on which the executable work runs, or a compiler used to produce the work, or an object code interpreter used to run it.

The "Corresponding Source" for a work in object code form means all the source code needed to generate, install, and (for an executable work) run the object code and to modify the work, including scripts to control those activities. However, it does not include the work's System Libraries, or general-purpose tools or generally available free programs which are used unmodified in

performing those activities but which are not part of the work. For example, Corresponding Source includes interface definition files associated with source files for the work, and the source code for shared libraries and dynamically linked subprograms that the work is specifically designed to require, such as by intimate data communication or control flow between those subprograms and other parts of the work.

The Corresponding Source need not include anything that users can regenerate automatically from other parts of the Corresponding Source.

The Corresponding Source for a work in source code form is that same work.

## 2. Basic Permissions.

All rights granted under this License are granted for the term of copyright on the Program, and are irrevocable provided the stated conditions are met. This License explicitly affirms your unlimited permission to run the unmodified Program. The output from running a covered work is covered by this License only if the output, given its content, constitutes a covered work. This License acknowledges your rights of fair use or other equivalent, as provided by copyright law.

You may make, run and propagate covered works that you do not convey, without conditions so long as your license otherwise remains in force. You may convey covered works to others for the sole purpose of having them make modifications exclusively for you, or provide you with facilities for running those works, provided that you comply with the terms of this License in conveying all material for which you do not control copyright. Those thus making or running the covered works for you must do so exclusively on your behalf, under your direction and control, on terms that prohibit them from making any copies of your copyrighted material outside their relationship with you.

Conveying under any other circumstances is permitted solely under the conditions stated below. Sublicensing is not allowed; section 10 makes it unnecessary.

### **3. Protecting Users' Legal Rights From Anti-Circumvention Law.**

No covered work shall be deemed part of an effective technological measure under any applicable law fulfilling obligations under article 11 of the WIPO copyright treaty adopted on 20 December 1996, or similar laws prohibiting or restricting circumvention of such measures.

When you convey a covered work, you waive any legal power to forbid circumvention of technological measures to the extent such circumvention is effected by exercising rights under this License with respect to the covered work, and you disclaim any intention to limit operation or modification of the work as a means of enforcing, against the work's users, your or third parties' legal rights to forbid circumvention of technological measures.

### **4. Conveying Verbatim Copies.**

You may convey verbatim copies of the Program's source code as you receive it, in any medium, provided that you conspicuously and appropriately publish on each copy an appropriate copyright notice; keep intact all notices stating that this License and any non-permissive terms added in accord with section 7 apply to the code; keep intact all notices of the absence of any warranty; and give all recipients a copy of this License along with the Program.

You may charge any price or no price for each copy that you convey, and you may offer support or warranty protection for a fee.

### **5. Conveying Modified Source Versions.**

You may convey a work based on the Program, or the modifications to produce it from the Program, in the form of source code under the terms of section 4, provided that you also meet all of these conditions:

- a) The work must carry prominent notices stating that you modified it, and giving a relevant date.
- b) The work must carry prominent notices stating that it is released under this License and any conditions added under section 7. This requirement modifies the requirement in section 4 to "keep intact all notices".

- c) You must license the entire work, as a whole, under this License to anyone who comes into possession of a copy. This License will therefore apply, along with any applicable section 7 additional terms, to the whole of the work, and all its parts, regardless of how they are packaged. This License gives no permission to license the work in any other way, but it does not invalidate such permission if you have separately received it.
- d) If the work has interactive user interfaces, each must display Appropriate Legal Notices; however, if the Program has interactive interfaces that do not display Appropriate Legal Notices, your work need not make them do so.

A compilation of a covered work with other separate and independent works, which are not by their nature extensions of the covered work, and which are not combined with it such as to form a larger program, in or on a volume of a storage or distribution medium, is called an "aggregate" if the compilation and its resulting copyright are not used to limit the access or legal rights of the compilation's users beyond what the individual works permit. Inclusion of a covered work in an aggregate does not cause this License to apply to the other parts of the aggregate.

### **6. Conveying Non-Source Forms.**

You may convey a covered work in object code form under the terms of sections 4 and 5, provided that you also convey the machine-readable Corresponding Source under the terms of this License, in one of these ways:

- a) Convey the object code in, or embodied in, a physical product (including a physical distribution medium), accompanied by the Corresponding Source fixed on a durable physical medium customarily used for software interchange.
- b) Convey the object code in, or embodied in, a physical product (including a physical distribution medium), accompanied by a written offer, valid for at least three years and valid for as long as you offer spare parts or customer support for that product

model, to give anyone who possesses the object code either (1) a copy of the Corresponding Source for all the software in the product that is covered by this License, on a durable physical medium customarily used for software interchange, for a price no more than your reasonable cost of physically performing this conveying of source, or (2) access to copy the Corresponding Source from a network server at no charge.

- c) Convey individual copies of the object code with a copy of the written offer to provide the corresponding Source. This alternative is allowed only occasionally and noncommercially, and only if you received the object code with such an offer, in accord with subsection 6b.
- d) Convey the object code by offering access from a designated place (gratis or for a charge), and offer equivalent access to the Corresponding Source in the same way through the same place at no further charge. You need not require recipients to copy the Corresponding Source along with the object code. If the place to copy the object code is a network server, the Corresponding Source may be on a different server (operated by you or a third party) that supports equivalent copying facilities, provided you maintain clear directions next to the object code saying where to find the Corresponding Source. Regardless of what server hosts the Corresponding Source, you remain obligated to ensure that it is available for as long as needed to satisfy these requirements.
- e) Convey the object code using peer-to-peer transmission, provided you inform other peers where the object code and Corresponding Source of the work are being offered to the general public at no charge under subsection 6d.

A separable portion of the object code, whose source code is excluded from the Corresponding Source as a System Library, need not be included in conveying the object code work.

A "User Product" is either (1) a "consumer

product", which means any tangible personal property which is normally used for personal, family, or household purposes, or (2) anything designed or sold for incorporation into a dwelling. In determining whether a product is a consumer product, doubtful cases shall be resolved in favor of coverage. For a particular product received by a particular user, "normally used" refers to a typical or common use of that class of product, regardless of the status of the particular user or of the way in which the particular user actually uses, or expects or is expected to use, the product. A product is a consumer product regardless of whether the product has substantial commercial, industrial or non-consumer uses, unless such uses represent the only significant mode of use of the product.

"Installation Information" for a User Product means any methods, procedures, authorization keys, or other information required to install and execute modified versions of a covered work in that User Product from a modified version of its Corresponding Source. The information must suffice to ensure that the continued functioning of the modified object code is in no case prevented or interfered with solely because modification has been made.

If you convey an object code work under this section in, or with, or specifically for use in, a User Product, and the conveying occurs as part of a transaction in which the right of possession and use of the User Product is transferred to the recipient in perpetuity or for a fixed term (regardless of how the transaction is characterized), the Corresponding Source conveyed under this section must be accompanied by the Installation Information. But this requirement does not apply if neither you nor any third party retains the ability to install modified object code on the User Product (for example, the work has been installed in ROM).

The requirement to provide Installation Information does not include a requirement to continue to provide support service, warranty, or updates for a work that has been modified or installed by the recipient, or for the User

Product in which it has been modified or installed. Access to a network may be denied when the modification itself materially and adversely affects the operation of the network or violates the rules and protocols for communication across the network.

Corresponding Source conveyed, and Installation Information provided, in accord with this section must be in a format that is publicly documented (and with an implementation available to the public in source code form), and must require no special password or key for unpacking, reading or copying.

## 7. Additional Terms.

“Additional permissions” are terms that supplement the terms of this License by making exceptions from one or more of its conditions. Additional permissions that are applicable to the entire Program shall be treated as though they were included in this License, to the extent that they are valid under applicable law. If additional permissions apply only to part of the Program, that part may be used separately under those permissions, but the entire Program remains governed by this License without regard to the additional permissions.

When you convey a copy of a covered work, you may at your option remove any additional permissions from that copy, or from any part of it. (Additional permissions may be written to require their own removal in certain cases when you modify the work.) You may place additional permissions on material, added by you to a covered work, for which you have or can give appropriate copyright permission.

Notwithstanding any other provision of this License, for material you add to a covered work, you may (if authorized by the copyright holders of that material) supplement the terms of this License with terms:

- a) Disclaiming warranty or limiting liability differently from the terms of sections 15 and 16 of this License; or
- b) Requiring preservation of specified reasonable legal notices or author attributions in that material or in the Appropriate Legal Notices displayed by works containing it; or

- c) Prohibiting misrepresentation of the origin of that material, or requiring that modified versions of such material be marked in reasonable ways as different from the original version; or
- d) Limiting the use for publicity purposes of names of licensors or authors of the material; or
- e) Declining to grant rights under trademark law for use of some trade names, trademarks, or service marks; or
- f) Requiring indemnification of licensors and authors of that material by anyone who conveys the material (or modified versions of it) with contractual assumptions of liability to the recipient, for any liability that these contractual assumptions directly impose on those licensors and authors.

All other non-permissive additional terms are considered “further restrictions” within the meaning of section 10. If the Program as you received it, or any part of it, contains a notice stating that it is governed by this License along with a term that is a further restriction, you may remove that term. If a license document contains a further restriction but permits relicensing or conveying under this License, you may add to a covered work material governed by the terms of that license document, provided that the further restriction does not survive such relicensing or conveying.

If you add terms to a covered work in accord with this section, you must place, in the relevant source files, a statement of the additional terms that apply to those files, or a notice indicating where to find the applicable terms.

Additional terms, permissive or non-permissive, may be stated in the form of a separately written license, or stated as exceptions; the above requirements apply either way.

## 8. Termination.

You may not propagate or modify a covered work except as expressly provided under this License. Any attempt otherwise to propagate

or modify it is void, and will automatically terminate your rights under this License (including any patent licenses granted under the third paragraph of section 11).

However, if you cease all violation of this License, then your license from a particular copyright holder is reinstated (a) provisionally, unless and until the copyright holder explicitly and finally terminates your license, and (b) permanently, if the copyright holder fails to notify you of the violation by some reasonable means prior to 60 days after the cessation.

Moreover, your license from a particular copyright holder is reinstated permanently if the copyright holder notifies you of the violation by some reasonable means, this is the first time you have received notice of violation of this License (for any work) from that copyright holder, and you cure the violation prior to 30 days after your receipt of the notice.

Termination of your rights under this section does not terminate the licenses of parties who have received copies or rights from you under this License. If your rights have been terminated and not permanently reinstated, you do not qualify to receive new licenses for the same material under section 10.

## **9. Acceptance Not Required for Having Copies.**

You are not required to accept this License in order to receive or run a copy of the Program. Ancillary propagation of a covered work occurring solely as a consequence of using peer-to-peer transmission to receive a copy likewise does not require acceptance. However, nothing other than this License grants you permission to propagate or modify any covered work. These actions infringe copyright if you do not accept this License. Therefore, by modifying or propagating a covered work, you indicate your acceptance of this License to do so.

## **10. Automatic Licensing of Downstream Recipients.**

Each time you convey a covered work, the recipient automatically receives a license

from the original licensors, to run, modify and propagate that work, subject to this License. You are not responsible for enforcing compliance by third parties with this License.

An “entity transaction” is a transaction transferring control of an organization, or substantially all assets of one, or subdividing an organization, or merging organizations. If propagation of a covered work results from an entity transaction, each party to that transaction who receives a copy of the work also receives whatever licenses to the work the party's predecessor in interest had or could give under the previous paragraph, plus a right to possession of the Corresponding Source of the work from the predecessor in interest, if the predecessor has it or can get it with reasonable efforts.

You may not impose any further restrictions on the exercise of the rights granted or affirmed under this License. For example, you may not impose a license fee, royalty, or other charge for exercise of rights granted under this License, and you may not initiate litigation (including a cross-claim or counterclaim in a lawsuit) alleging that any patent claim is infringed by making, using, selling, offering for sale, or importing the Program or any portion of it.

## **11. Patents.**

A “contributor” is a copyright holder who authorizes use under this License of the Program or a work on which the Program is based. The work thus licensed is called the contributor's “contributor version”.

A contributor's “essential patent claims” are all patent claims owned or controlled by the contributor, whether already acquired or hereafter acquired, that would be infringed by some manner, permitted by this License, of making, using, or selling its contributor version, but do not include claims that would be infringed only as a consequence of further modification of the contributor version. For purposes of this definition, “control” includes the right to grant patent sublicenses in a manner consistent with the requirements of this License.

Each contributor grants you a non-exclusive, worldwide, royalty-free patent license under the contributor's essential patent claims, to make, use, sell, offer for sale, import and otherwise run, modify and propagate the contents of its contributor version.

In the following three paragraphs, a "patent license" is any express agreement or commitment, however denominated, not to enforce a patent (such as an express permission to practice a patent or covenant not to sue for patent infringement). To "grant" such a patent license to a party means to make such an agreement or commitment not to enforce a patent against the party.

If you convey a covered work, knowingly relying on a patent license, and the Corresponding Source of the work is not available for anyone to copy, free of charge and under the terms of this License, through a publicly available network server or other readily accessible means, then you must either (1) cause the Corresponding Source to be so available, or (2) arrange to deprive yourself of the benefit of the patent license for this particular work, or (3) arrange, in a manner consistent with the requirements of this License, to extend the patent license to downstream recipients. "Knowingly relying" means you have actual knowledge that, but for the patent license, your conveying the covered work in a country, or your recipient's use of the covered work in a country, would infringe one or more identifiable patents in that country that you have reason to believe are valid.

If, pursuant to or in connection with a single transaction or arrangement, you convey, or propagate by procuring conveyance of, a covered work, and grant a patent license to some of the parties receiving the covered work authorizing them to use, propagate, modify or convey a specific copy of the covered work, then the patent license you grant is automatically extended to all recipients of the covered work and works based on it.

A patent license is "discriminatory" if it does not include within the scope of its coverage,

prohibits the exercise of, or is conditioned on the non-exercise of one or more of the rights that are specifically granted under this License. You may not convey a covered work if you are a party to an arrangement with a third party that is in the business of distributing software, under which you make payment to the third party based on the extent of your activity of conveying the work, and under which the third party grants, to any of the parties who would receive the covered work from you, a discriminatory patent license

- (a) in connection with copies of the covered work conveyed by you (or copies made from those copies), or
- (b) primarily for and in connection with specific products or compilations that contain the covered work, unless you entered into that arrangement, or that patent license was granted, prior to 28 March 2007.

Nothing in this License shall be construed as excluding or limiting any implied license or other defenses to infringement that may otherwise be available to you under applicable patent law.

## **12. No Surrender of Others' Freedom.**

If conditions are imposed on you (whether by court order, agreement or otherwise) that contradict the conditions of this License, they do not excuse you from the conditions of this License. If you cannot convey a covered work so as to satisfy simultaneously your obligations under this License and any other pertinent obligations, then as a consequence you may not convey it at all. For example, if you agree to terms that obligate you to collect a royalty for further conveying from those to whom you convey the Program, the only way you could satisfy both those terms and this License would be to refrain entirely from conveying the Program.

## **13. Use with the GNU Affero General Public License.**

Notwithstanding any other provision of this License, you have permission to link or combine any covered work with a work licensed under version 3 of the GNU Affero General Public License into a single combined

work, and to convey the resulting work. The terms of this License will continue to apply to the part which is the covered work, but the special requirements of the GNU Affero General Public License, section 13, concerning interaction through a network will apply to the combination as such.

#### **14. Revised Versions of this License.**

The Free Software Foundation may publish revised and/ or new versions of the GNU General Public License from time to time. Such new versions will be similar in spirit to the present version, but may differ in detail to address new problems or concerns.

Each version is given a distinguishing version number. If the Program specifies that a certain numbered version of the GNU General Public License "or any later version" applies to it, you have the option of following the terms and conditions either of that numbered version or of any later version published by the Free Software Foundation. If the Program does not specify a version number of the GNU General Public License, you may choose any version ever published by the Free Software Foundation.

If the Program specifies that a proxy can decide which future versions of the GNU General Public License can be used, that proxy's public statement of acceptance of a version permanently authorizes you to choose that version for the Program.

Later license versions may give you additional or different permissions. However, no additional obligations are imposed on any author or copyright holder as a result of your choosing to follow a later version.

#### **15. Disclaimer of Warranty.**

THERE IS NO WARRANTY FOR THE PROGRAM, TO THE EXTENT PERMITTED BY APPLICABLE LAW. EXCEPT WHEN OTHERWISE STATED IN WRITING THE COPYRIGHT HOLDERS AND/OR OTHER PARTIES PROVIDE THE PROGRAM "AS IS" WITHOUT WARRANTY OF ANY KIND, EITHER EXPRESSED OR IMPLIED, INCLUDING, BUT NOT LIMITED

TO, THE IMPLIED WARRANTIES OF MERCHANTABILITY AND FITNESS FOR A PARTICULAR PURPOSE. THE ENTIRE RISK AS TO THE QUALITY AND PERFORMANCE OF THE PROGRAM IS WITH YOU. SHOULD THE PROGRAM PROVE DEFECTIVE, YOU ASSUME THE COST OF ALL NECESSARY SERVICING, REPAIR OR CORRECTION.

#### **16. Limitation of Liability.**

IN NO EVENT UNLESS REQUIRED BY APPLICABLE LAW OR AGREED TO IN WRITING WILL ANY COPYRIGHT HOLDER, OR ANY OTHER PARTY WHO MODIFIES AND/OR CONVEYS THE PROGRAM AS PERMITTED ABOVE, BE LIABLE TO YOU FOR DAMAGES, INCLUDING ANY GENERAL, SPECIAL, INCIDENTAL OR CONSEQUENTIAL DAMAGES ARISING OUT OF THE USE OR INABILITY TO USE THE PROGRAM (INCLUDING BUT NOT LIMITED TO LOSS OF DATA OR DATA BEING RENDERED INACCURATE OR LOSSES SUSTAINED BY YOU OR THIRD PARTIES OR A FAILURE OF THE PROGRAM TO OPERATE WITH ANY OTHER PROGRAMS), EVEN IF SUCH HOLDER OR OTHER PARTY HAS BEEN ADVISED OF THE POSSIBILITY OF SUCH DAMAGES.

#### **17. Interpretation of Sections 15 and 16.**

If the disclaimer of warranty and limitation of liability provided above cannot be given local legal effect according to their terms, reviewing courts shall apply local law that most closely approximates an absolute waiver of all civil liability in connection with the Program, unless a warranty or assumption of liability accompanies a copy of the Program in return for a fee.

## **END OF TERMS AND CONDITIONS**

## **GNU LESSER GENERAL PUBLIC LICENSE**

Version 2.1, February 1999

Copyright (C) 1991, 1999 Free Software Foundation, Inc. 51 Franklin Street, Fifth Floor, Boston, MA 02110-1301

USA Everyone is permitted to copy and distribute verbatim copies of this license document, but changing it is not allowed.

[This is the first released version of the Lesser GPL. It also counts as the successor of the GNU Library Public License, version 2, hence the version number 2.1.]

## Preamble

The licenses for most software are designed to take away your freedom to share and change it. By contrast, the GNU General Public Licenses are intended to guarantee your freedom to share and change free software to make sure the software is free for all its users.

This license, the Lesser General Public License, applies to some specially designated software packages—typically libraries—of the Free Software Foundation and other authors who decide to use it. You can use it too, but we suggest you first think carefully about whether this license or the ordinary General Public License is the better strategy to use in any particular case, based on the explanations below.

When we speak of free software, we are referring to freedom of use, not price. Our General Public Licenses are designed to make sure that you have the freedom to distribute copies of free software (and charge for this service if you wish); that you receive source code or can get it if you want it; that you can change the software and use pieces of it in new free programs; and that you are informed that you can do these things.

To protect your rights, we need to make restrictions that forbid distributors to deny you these rights or to ask you to surrender these rights. These restrictions translate to certain responsibilities for you if you distribute copies of the library or if you modify it.

For example, if you distribute copies of the library, whether gratis or for a fee, you must give the recipients all the rights that

we gave you. You must make sure that they, too, receive or can get the source code. If you link other code with the library, you must provide complete object files to the recipients, so that they can relink them with the library after making changes to the library and recompiling it. And you must show them these terms so they know their rights.

We protect your rights with a two-step method: (1) we copyright the library, and (2) we offer you this license, which gives you legal permission to copy, distribute and/or modify the library.

To protect each distributor, we want to make it very clear that there is no warranty for the free library. Also, if the library is modified by someone else and passed on, the recipients should know that what they have is not the original version, so that the original author's reputation will not be affected by problems that might be introduced by others.

Finally, software patents pose a constant threat to the existence of any free program. We wish to make sure that a company cannot effectively restrict the users of a free program by obtaining a restrictive license from a patent holder. Therefore, we insist that any patent license obtained for a version of the library must be consistent with the full freedom of use specified in this license.

Most GNU software, including some libraries, is covered by the ordinary GNU General Public License. This license, the GNU Lesser General Public License, applies to certain designated libraries, and is quite different from the ordinary General Public License. We use this license for certain libraries in order to permit linking those libraries into non-free programs.

When a program is linked with a library, whether statically or using a shared library, the combination of the two is legally speaking a combined work, a derivative of the original library. The ordinary General

Public License therefore permits such linking only if the entire combination fits its criteria of freedom. The Lesser General Public License permits more lax criteria for linking other code with the library.

We call this license the “Lesser” General Public License because it does Less to protect the user’s freedom than the ordinary General Public License. It also provides other free software developers Less of an advantage over competing non-free programs. These disadvantages are the reason we use the ordinary General Public License for many libraries. However, the Lesser license provides advantages in certain special circumstances.

For example, on rare occasions, there may be a special need to encourage the widest possible use of a certain library, so that it becomes a de-facto standard. To achieve this, non-free programs must be allowed to use the library. A more frequent case is that a free library does the same job as widely used non-free libraries. In this case, there is little to gain by limiting the free library to free software only, so we use the Lesser General Public License.

In other cases, permission to use a particular library in non-free programs enables a greater number of people to use a large body of free software. For example, permission to use the GNU C Library in non-free programs enables many more people to use the whole GNU operating system, as well as its variant, the GNU/Linux operating system.

Although the Lesser General Public License is Less protective of the users’ freedom, it does ensure that the user of a program that is linked with the Library has the freedom and the wherewithal to run that program using a modified version of the Library.

The precise terms and conditions for copying, distribution and modification follow. Pay close attention to the difference between a “work based on the library” and

a “work that uses the library”. The former contains code derived from the library, whereas the latter must be combined with the library in order to run.

## **TERMS AND CONDITIONS FOR COPYING, DISTRIBUTION AND MODIFICATION**

0. This License Agreement applies to any software library or other program which contains a notice placed by the copyright holder or other authorized party saying it may be distributed under the terms of this Lesser General Public License (also called “this License”). Each licensee is addressed as “you”.

A “library” means a collection of software functions and/ or data prepared so as to be conveniently linked with application programs (which use some of those functions and data) to form executables.

The “Library”, below, refers to any such software library or work which has been distributed under these terms. A “work based on the Library” means either the Library or any derivative work under copyright law: that is to say, a work containing the Library or a portion of it, either verbatim or with modifications and/or translated straightforwardly into another language. (Hereinafter, translation is included without limitation in the term “modification”.)

“Source code” for a work means the preferred form of the work for making modifications to it. For a library, complete source code means all the source code for all modules it contains, plus any associated interface definition files, plus the scripts used to control compilation and installation of the library.

Activities other than copying, distribution and modification are not covered by this License; they are outside its scope. The act of running a program using the Library is not restricted, and output from such a program

is covered only if its contents constitute a work based on the Library (independent of the use of the Library in a tool for writing it). Whether that is true depends on what the Library does and what the program that uses the Library does.

1. You may copy and distribute verbatim copies of the Library's complete source code as you receive it, in any medium, provided that you conspicuously and appropriately publish on each copy an appropriate copyright notice and disclaimer of warranty; keep intact all the notices that refer to this License and to the absence of any warranty; and distribute a copy of this License along with the Library.

You may charge a fee for the physical act of transferring a copy, and you may at your option offer warranty protection in exchange for a fee.

2. You may modify your copy or copies of the Library or any portion of it, thus forming a work based on the Library, and copy and distribute such modifications or work under the terms of Section 1 above, provided that you also meet all of these conditions:

a) The modified work must itself be a software library. b) You must cause the files modified to carry prominent notices stating that you changed the files and the date of any change. c) You must cause the whole of the work to be licensed at no charge to all third parties under the terms of this License. d) If a facility in the modified Library refers to a function or a table of data to be supplied by an application program that uses the facility, other than as an argument passed when the facility is invoked, then you must make a good faith effort to ensure that, in the event an application does not supply such function or table, the facility still operates, and performs whatever part of its purpose remains meaningful. (For example, a function in a library to compute square roots has a purpose that is entirely

well-defined independent of the application. Therefore, Subsection 2d requires that any application-supplied function or table used by this function must be optional: if the application does not supply it, the square root function must still compute square roots.) These requirements apply to the modified work as a whole. If identifiable sections of that work are not derived from the Library, and can be reasonably considered independent and separate works in themselves, then this License, and its terms, do not apply to those sections when you distribute them as separate works. But when you distribute the same sections as part of a whole which is a work based on the Library, the distribution of the whole must be on the terms of this License, whose permissions for other licensees extend to the entire whole, and thus to each and every part regardless of who wrote it.

Thus, it is not the intent of this section to claim rights or contest your rights to work written entirely by you; rather, the intent is to exercise the right to control the distribution of derivative or collective works based on the Library.

In addition, mere aggregation of another work not based on the Library with the Library (or with a work based on the Library) on a volume of a storage or distribution medium does not bring the other work under the scope of this License.

3. You may opt to apply the terms of the ordinary GNU General Public License instead of this License to a given copy of the Library. To do this, you must alter all the notices that refer to this License, so that they refer to the ordinary GNU General Public License, version 2, instead of to this License. (If a newer version than version 2 of the ordinary GNU General Public License has appeared, then you can specify that version instead if you wish.) Do not make any other change in these notices.

Once this change is made in a given copy,

it is irreversible for that copy, so the ordinary GNU General Public License applies to all subsequent copies and derivative works made from that copy.

This option is useful when you wish to copy part of the code of the Library into a program that is not a library.

4. You may copy and distribute the Library (or a portion or derivative of it, under Section 2) in object code or executable form under the terms of Sections 1 and 2 above provided that you accompany it with the complete corresponding machine-readable source code, which must be distributed under the terms of Sections 1 and 2 above on a medium customarily used for software interchange.

If distribution of object code is made by offering access to copy from a designated place, then offering equivalent access to copy the source code from the same place satisfies the requirement to distribute the source code, even though third parties are not compelled to copy the source along with the object code.

5. A program that contains no derivative of any portion of the Library, but is designed to work with the Library by being compiled or linked with it, is called a "work that uses the Library". Such a work, in isolation, is not a derivative work of the Library, and therefore falls outside the scope of this License.

However, linking a "work that uses the Library" with the Library creates an executable that is a derivative of the Library (because it contains portions of the Library), rather than a "work that uses the library". The executable is therefore covered by this License. Section 6 states terms for distribution of such executables.

When a "work that uses the Library" uses material from a header file that is part of the Library, the object code for the work may be a derivative work of the Library even

though the source code is not. Whether this is true is especially significant if the work can be linked without the Library, or if the work is itself a library. The threshold for this to be true is not precisely defined by law.

If such an object file uses only numerical parameters, data structure layouts and accessors, and small macros and small inline functions (ten lines or less in length), then the use of the object file is unrestricted, regardless of whether it is legally a derivative work. (Executables containing this object code plus portions of the Library will still fall under Section 6.)

Otherwise, if the work is a derivative of the Library, you may distribute the object code for the work under the terms of Section 6. Any executables containing that work also fall under Section 6, whether or not they are linked directly with the Library itself.

6. As an exception to the Sections above, you may also combine or link a "work that uses the Library" with the Library to produce a work containing portions of the Library, and distribute that work under terms of your choice, provided that the terms permit modification of the work for the customer's own use and reverse engineering for debugging such modifications.

You must give prominent notice with each copy of the work that the Library is used in it and that the Library and its use are covered by this License. You must supply a copy of this License. If the work during execution displays copyright notices, you must include the copyright notice for the Library among them, as well as a reference directing the user to the copy of this License. Also, you must do one of these things:

a) Accompany the work with the complete corresponding machine-readable source code for the Library including whatever changes were used in the work (which must be distributed under Sections

1 and 2 above); and, if the work is an executable linked with the Library, with the complete machine readable “work that uses the Library”, as object code and/or source code, so that the user can modify the Library and then relink to produce a modified executable containing the modified Library. (It is understood that the user who changes the contents of definitions files in the Library will not necessarily be able to recompile the application to use the modified definitions.)

b) Use a suitable shared library mechanism for linking with the Library. A suitable mechanism is one that

(1) uses at run time a copy of the library already present on the user’s computer system, rather than copying library functions into the executable, and (2) will operate properly with a modified version of the library, if the user installs one, as long as the modified version is interface-compatible with the version that the work was made with.

c) Accompany the work with a written offer, valid for at least three years, to give the same user the materials specified in Subsection 6a, above, for a charge no more than the cost of performing this distribution.

d) If distribution of the work is made by offering access to copy from a designated place, offer equivalent access to copy the above specified materials from the same place.

e) Verify that the user has already received a copy of these materials or that you have already sent this user a copy.

For an executable, the required form of the “work that uses the Library” must include any data and utility programs needed for reproducing the executable from it. However, as a special exception, the materials to be distributed need not include anything that is normally distributed (in

either source or binary form) with the major components (compiler, kernel, and so on) of the operating system on which the executable runs, unless that component itself accompanies the executable.

It may happen that this requirement contradicts the license restrictions of other proprietary libraries that do not normally accompany the operating system. Such a contradiction means you cannot use both them and the Library together in an executable that you distribute.

7. You may place library facilities that are a work based on the Library side-by-side in a single library together with other library facilities not covered by this License, and distribute such a combined library, provided that the separate distribution of the work based on the Library and of the other library facilities is otherwise permitted, and provided that you do these two things:

a) Accompany the combined library with a copy of the same work based on the Library, uncombined with any other library facilities. This must be distributed under the terms of the Sections above.

b) Give prominent notice with the combined library of the fact that part of it is a work based on the Library, and explaining where to find the accompanying uncombined form of the same work.

8. You may not copy, modify, sublicense, link with, or distribute the Library except as expressly provided under this License. Any attempt otherwise to copy, modify, sublicense, link with, or distribute the Library is void, and will automatically terminate your rights under this License. However, parties who have received copies, or rights, from you under this License will not have their licenses terminated so long as such parties remain in full compliance.

9. You are not required to accept this License, since you have not signed

it. However, nothing else grants you permission to modify or distribute the Library or its derivative works. These actions are prohibited by law if you do not accept this License. Therefore, by modifying or distributing the Library (or any work based on the Library), you indicate your acceptance of this License to do so, and all its terms and conditions for copying, distributing or modifying the Library or works based on it.

10. Each time you redistribute the Library (or any work based on the Library), the recipient automatically receives a license from the original licensor to copy, distribute, link with or modify the Library subject to these terms and conditions. You may not impose any further restrictions on the recipients' exercise of the rights granted herein. You are not responsible for enforcing compliance by third parties with this License.
11. If, as a consequence of a court judgment or allegation of patent infringement or for any other reason (not limited to patent issues), conditions are imposed on you (whether by court order, agreement or otherwise) that contradict the conditions of this License, they do not excuse you from the conditions of this License. If you cannot distribute so as to satisfy simultaneously your obligations under this License and any other pertinent obligations, then as a consequence you may not distribute the Library at all. For example, if a patent license would not permit royalty free redistribution of the Library by all those who receive copies directly or indirectly through you, then the only way you could satisfy both it and this License would be to refrain entirely from distribution of the Library.

If any portion of this section is held invalid or unenforceable under any particular circumstance, the balance of the section

is intended to apply, and the section as a whole is intended to apply in other circumstances.

It is not the purpose of this section to induce you to infringe any patents or other property right claims or to contest validity of any such claims; this section has the sole purpose of protecting the integrity of the free software distribution system which is implemented by public license practices. Many people have made generous contributions to the wide range of software distributed through that system in reliance on consistent application of that system; it is up to the author/donor to decide if he or she is willing to distribute software through any other system and a licensee cannot impose that choice.

This section is intended to make thoroughly clear what is believed to be a consequence of the rest of this License.

12. If the distribution and/or use of the Library is restricted in certain countries either by patents or by copyrighted interfaces, the original copyright holder who places the Library under this License may add an explicit geographical distribution limitation excluding those countries, so that distribution is permitted only in or among countries not thus excluded. In such case, this License incorporates the limitation as if written in the body of this License.

13. The Free Software Foundation may publish revised and/or new versions of the Lesser General Public License from time to time. Such new versions will be similar in spirit to the present version, but may differ in detail to address new problems or concerns.

Each version is given a distinguishing version number. If the Library specifies a version number of this License which applies to it and "any later version", you have the option of following the terms and conditions either of that version or of any

later version published by the Free Software Foundation. If the Library does not specify a license version number, you may choose any version ever published by the Free Software Foundation.

14. If you wish to incorporate parts of the Library into other free programs whose distribution conditions are incompatible with these, write to the author to ask for permission. For software which is copyrighted by the Free Software Foundation, write to the Free Software Foundation; we sometimes make exceptions for this. Our decision will be guided by the two goals of preserving the free status of all derivatives of our free software and of promoting the sharing and reuse of software generally.

## **NO WARRANTY**

15. BECAUSE THE LIBRARY IS LICENSED FREE OF CHARGE, THERE IS NO WARRANTY FOR THE LIBRARY, TO THE EXTENT PERMITTED BY APPLICABLE LAW. EXCEPT WHEN OTHERWISE STATED IN WRITING THE COPYRIGHT HOLDERS AND/OR OTHER PARTIES PROVIDE THE LIBRARY "AS IS" WITHOUT WARRANTY OF ANY KIND, EITHER EXPRESSED OR IMPLIED, INCLUDING, BUT NOT LIMITED TO, THE IMPLIED WARRANTIES OF MERCHANTABILITY AND FITNESS FOR A PARTICULAR PURPOSE. THE ENTIRE RISK AS TO THE QUALITY AND PERFORMANCE OF THE LIBRARY IS WITH YOU. SHOULD THE LIBRARY PROVE DEFECTIVE, YOU ASSUME THE COST OF ALL NECESSARY SERVICING, REPAIR OR CORRECTION.
16. IN NO EVENT UNLESS REQUIRED BY APPLICABLE LAW OR AGREED TO IN WRITING WILL ANY COPYRIGHT HOLDER, OR ANY OTHER PARTY WHO MAY MODIFY AND/OR REDISTRIBUTE THE LIBRARY AS

PERMITTED ABOVE, BE LIABLE TO YOU FOR DAMAGES, INCLUDING ANY GENERAL, SPECIAL, INCIDENTAL OR CONSEQUENTIAL DAMAGES ARISING OUT OF THE USE OR INABILITY TO USE THE LIBRARY (INCLUDING BUT NOT LIMITED TO LOSS OF DATA OR DATA BEING RENDERED INACCURATE OR LOSSES SUSTAINED BY YOU OR THIRD PARTIES OR A FAILURE OF THE LIBRARY TO OPERATE WITH ANY OTHER SOFTWARE), EVEN IF SUCH HOLDER OR OTHER PARTY HAS BEEN ADVISED OF THE POSSIBILITY OF SUCH DAMAGES.

## **END OF TERMS AND CONDITIONS**

### **How to Apply These Terms to Your New Libraries**

If you develop a new library, and you want it to be of the greatest possible use to the public, we recommend making it free software that everyone can redistribute and change. You can do so by permitting redistribution under these terms (or, alternatively, under the terms of the ordinary General Public License).

To apply these terms, attach the following notices to the library. It is safest to attach them to the start of each source file to most effectively convey the exclusion of warranty; and each file should have at least the "copyright" line and a pointer to where the full notice is found. one line to give the library's name and an idea of what it does.

Copyright (C) year name of author

This library is free software; you can redistribute it and/ or modify it under the terms of the GNU Lesser General Public License as published by the Free Software Foundation; either version 2.1 of the License, or (at your option) any later version.

This library is distributed in the hope that it will be useful, but WITHOUT ANY

WARRANTY; without even the implied warranty of MERCHANTABILITY or FITNESS FOR A PARTICULAR PURPOSE. See the GNU Lesser General Public License for more details.

You should have received a copy of the GNU Lesser General Public License along with this library; if not, write to the Free Software Foundation, Inc., 51 Franklin Street, Fifth Floor, Boston, MA 02110-1301 USA Also add information on how to contact you by electronic and paper mail.

You should also get your employer (if you work as a programmer) or your school, if any, to sign a "copyright disclaimer" for the library, if necessary. Here is a sample; alter the names:

Yoyodyne, Inc., hereby disclaims all copyright interest in the library 'Frob' (a library for tweaking knobs) written by James Random Hacker.

signature of Ty Coon, 1 April 1990  
Ty Coon, President of Vice.

## OpenSSL LICENSE

Copyright (c) 1998-2006 The OpenSSL Project. All rights reserved. Redistribution and use in source and binary forms, with or without modification, are permitted provided that the following conditions are met:

1. Redistributions of source code must retain the above copyright notice, this list of conditions and the following disclaimer.
2. Redistributions in binary form must reproduce the above copyright notice, this list of conditions and the following disclaimer in the documentation and/or other materials provided with the distribution.
3. All advertising materials mentioning features or use of this software must display the following acknowledgment: "This product includes software developed by the OpenSSL Project for

use in the OpenSSL Toolkit. (<http://www.openssl.org/>)"

4. The names "OpenSSL Toolkit" and "OpenSSL Project" must not be used to endorse or promote products derived from this software without prior written permission. For written permission, please contact [openssl-core@openssl.org](mailto:openssl-core@openssl.org).
5. Products derived from this software may not be called "OpenSSL" nor may "OpenSSL" appear in their names without prior written permission of the OpenSSL Project.
6. Redistributions of any form whatsoever must retain the following acknowledgment: "This product includes software developed by the OpenSSL Project for use in the OpenSSL Toolkit (<http://www.openssl.org/>)"

THIS SOFTWARE IS PROVIDED BY THE  
OPENSSL PROJECT "AS IS" AND ANY  
EXPRESSED OR IMPLIED WARRANTIES,  
INCLUDING, BUT NOT LIMITED TO,  
THE IMPLIED WARRANTIES OF  
MERCHANTABILITY AND FITNESS FOR A  
PARTICULAR PURPOSE ARE DISCLAIMED.  
IN NO EVENT SHALL THE OPENSSL  
PROJECT OR ITS CONTRIBUTORS BE  
LIABLE FOR ANY DIRECT, INDIRECT,  
INCIDENTAL, SPECIAL, EXEMPLARY, OR  
CONSEQUENTIAL DAMAGES (INCLUDING,  
BUT NOT LIMITED TO, PROCUREMENT  
OF SUBSTITUTE GOODS OR SERVICES;  
LOSS OF USE, DATA, OR PROFITS; OR  
BUSINESS INTERRUPTION) HOWEVER  
CAUSED AND ON ANY THEORY OF  
LIABILITY, WHETHER IN CONTRACT,  
STRICT LIABILITY, OR TORT (INCLUDING  
NEGLIGENCE OR OTHERWISE) ARISING  
IN ANY WAY OUT OF THE USE OF THIS  
SOFTWARE, EVEN IF ADVISED OF THE  
POSSIBILITY OF SUCH DAMAGE. This  
product includes cryptographic software  
written by Eric Young ([ey@cryptsoft.com](mailto:ey@cryptsoft.com)).  
This product includes software written by  
Tim Hudson ([tjh@cryptsoft.com](mailto:tjh@cryptsoft.com)).

## Original SSLeay License

Copyright (C) 1995-1998 Eric Young (eay@cryptsoft.com) All rights reserved. This package is an SSL implementation written by Eric Young (eay@cryptsoft.com).

The implementation was written so as to conform with Netscapes SSL. This library is free for commercial and non-commercial use as long as the following conditions are adhered to. The following conditions apply to all code found in this distribution, be it the RC4, RSA, lhash, DES, etc., code; not just the SSL code. The SSL documentation included with this distribution is covered by the same copyright terms except that the holder is Tim Hudson (tjh@cryptsoft.com).

Copyright remains Eric Young's, and as such any Copyright notices in the code are not to be removed. If this package is used in a product, Eric Young should be given attribution as the author of the parts of the library used. This can be in the form of a textual message at program startup or in documentation (online or textual) provided with the package. Redistribution and use in source and binary forms, with or without modification, are permitted provided that the following conditions are met:

1. Redistributions of source code must retain the copyright notice, this list of conditions and the following disclaimer.
2. Redistributions in binary form must reproduce the above copyright notice, this list of conditions and the following disclaimer in the documentation and/or other materials provided with the distribution.
3. All advertising materials mentioning features or use of this software must display the following acknowledgement: "This product includes cryptographic software written by Eric Young (eay@cryptsoft.com)" The word 'cryptographic' can be left out if the routines from the library being used are not cryptographic related :-).

4. If you include any Windows specific code (or a derivative thereof) from the apps directory (application code) you must include an acknowledgement: "This product includes software written by Tim Hudson (tjh@cryptsoft.com)"

THIS SOFTWARE IS PROVIDED BY ERIC YOUNG "AS IS" AND ANY EXPRESS OR IMPLIED WARRANTIES, INCLUDING, BUT NOT LIMITED TO, THE IMPLIED WARRANTIES OF MERCHANTABILITY AND FITNESS FOR A PARTICULAR PURPOSE ARE DISCLAIMED. IN NO EVENT SHALL THE AUTHOR OR CONTRIBUTORS BE LIABLE FOR ANY DIRECT, INDIRECT, INCIDENTAL, SPECIAL, EXEMPLARY, OR CONSEQUENTIAL DAMAGES (INCLUDING, BUT NOT LIMITED TO, PROCUREMENT OF SUBSTITUTE GOODS OR SERVICES; LOSS OF USE, DATA, OR PROFITS; OR BUSINESS INTERRUPTION) HOWEVER CAUSED AND ON ANY THEORY OF LIABILITY, WHETHER IN CONTRACT, STRICT LIABILITY, OR TORT (INCLUDING NEGLIGENCE OR OTHERWISE) ARISING IN ANY WAY OUT OF THE USE OF THIS SOFTWARE, EVEN IF ADVISED OF THE POSSIBILITY OF SUCH DAMAGE.

The licence and distribution terms for any publicly available version or derivative of this code cannot be changed. i.e. this code cannot simply be copied and put under another distribution licence [including the GNU Public Licence].

Na wszystkich etapach produkcji firma Samsung Techwin dba o środowisko naturalne i wykonuje wiele działań dążąc do dostarczenia klientom produktów niegroźnych dla środowiska. Oznaczenie „Eco” świadczy o tym, że firma Samsung Techwin wytwarza produkty nieszkodliwe dla środowiska oraz wskazuje, że niniejszy produkt spełnia wymagania przedstawione w dyrektywie RoHS obowiązującej w UE.

#### **Prawidłowe usuwanie produktu** (zużyty sprzęt elektryczny i elektroniczny)

To oznaczenie umieszczone na produkcie, akcesoriach lub dokumentacji oznacza, że po zakończeniu eksploatacji nie należy tego produktu ani jego akcesoriów (np. ładowarki, zestawu słuchawkowego, przewodu USB) wyrzucać wraz ze zwykłymi odpadami gospodarstwa domowego. Aby uniknąć szkodliwego wpływu na środowisko naturalne i zdrowie ludzi wskutek niekontrolowanego usuwania odpadów, prosimy o oddzielenie tych przedmiotów od odpadów innego typu oraz o odpowiedzialny recykling i praktykowanie ponownego wykorzystania materiałów.

W celu uzyskania informacji na temat miejsca i sposobu bezpiecznego dla środowiska recyklingu tych przedmiotów, użytkownicy w gospodarstwach domowych powinni skontaktować się z punktem sprzedaży detalicznej, w którym dokonali zakupu produktu, lub z organem władz lokalnych.

Użytkownicy w firmach powinni skontaktować się ze swoim dostawcą i sprawdzić warunki umowy zakupu. Produktu ani jego akcesoriów nie należy usuwać razem z innymi odpadami komercyjnymi.

## **SIEĆ SPRZEDAŻY**

---

### **SAMSUNG TECHWIN CO., LTD.**

Samsungtechwin R&D Center, 701, Sampyeong-dong, Bundang-gu, Seongnam-si, Gyeonggi-do, Korea, 463-400  
TEL : +82-70-7147-8740~60 FAX : +82-31-8018-3745

### **SAMSUNG TECHWIN AMERICA Inc.**

1480 Charles Willard St, Carson, CA 90746, UNITED STATES  
Tol Free : +1-877-213-1222 FAX : +1-310-632-2195  
[www.samsungcctvusa.com](http://www.samsungcctvusa.com)

### **SAMSUNG TECHWIN EUROPE LTD.**

Samsung House, 1000 Hillswood Drive, Hillswood Business  
Park Chertsey, Surrey, UNITED KINGDOM KT16 OPS  
TEL : +44-1932-45-5300 FAX : +44-1932-45-5325

---

[www.samsungtechwin.com](http://www.samsungtechwin.com)  
[www.samsungsecurity.com](http://www.samsungsecurity.com)  
[www.samsungipolis.com](http://www.samsungipolis.com)